

Abertura oficial do Natal Luzes da Serra 2025 reúne milhares de pessoas no Centro de Serra Negra

Evento marcou o início de 48 dias de festa com 72 atrações culturais, Paradas de Natal e anúncios de obras de infraestrutura



Moradores e turistas se reuniram na Praça John F. Kennedy para o início das celebrações de Natal | Prefeitura de Serra Negra

O Natal Luzes da Serra 2025 começou em 14 de novembro, com quase 2 milhões de luzes iluminando o centro, bairros e zona rural de Serra Negra. A abertura na Praça John F. Kennedy contou com túnel de luzes e a chegada do Papai Noel, marcando o início de 48 dias

de festa com 72 eventos, a maioria com artistas locais. O prefeito Elmir Chedid agradeceu a presença do público e ressaltou o trabalho da presidente do Fundo Social, Deborah Chedid, e de todos os servidores municipais envolvidos. O prefeito também anun-

ciou a reforma do Palácio das Águas, que se tornará Centro Cultural e de Turismo com recursos de emenda do Deputado Federal Fernando Marangoni, a pedido de Edmir Chedid, e a pavimentação da Rua Paulo Marchi – importante via de acesso ao Complexo Turístico Lu-

cillo Marchi, no Alto da Serra – com emenda do deputado Jonas Donizete.

As tradicionais Paradas de Natal ocorrerão na Rua Coronel Pedro Penteado, nos dias 13, 17, 20, 23, 25 e 27 de dezembro, sempre às 20h.

PÁG. 09

Secretaria de Turismo apresenta impacto positivo da Fontana di Trevi e anuncia novos projetos turísticos

Durante a Italian Week 2025, Serra Negra destaca crescimento do turismo e anuncia novo Mirante de Observação



Juliano Belini, secretário de Turismo de Serra Negra, apresenta resultados da Fontana di Trevi na Italian Week 2025 | Prefeitura de Serra Negra

A Secretaria de Turismo de Serra Negra apresentou, na última semana, os resultados econômicos gerados pela Fontana di Trevi e os novos projetos turísticos do município durante a Italian Week 2025 – evento dedicado a destacar a presença da cultura italiana no Brasil e o papel do turismo no desen-

volvimento econômico. O secretário de Turismo, Juliano Belini, conduziu a apresentação do case que evidenciou o impacto da réplica instalada na região central da cidade. Inaugurada em maio de 2023, a estrutura rapidamente se tornou um marco turístico nacional, com o fluxo diário de visitantes

ampliando a movimentação do comércio, da hotelaria, da gastronomia e de toda a cadeia produtiva. Durante o evento, Serra Negra também apresentou o projeto do Mirante de Observação do Complexo Turístico Lucillo Marchi, no Alto da Serra.

PÁG. 02

Memória e resistência marcam o Dia da Consciência Negra no Estado de São Paulo

Data celebra Zumbi dos Palmares, promove educação antirracista e destaca políticas de valorização da cultura afro-brasileira

O Dia da Consciência Negra, celebrado em 20 de novembro em homenagem a Zumbi dos Palmares, destaca a luta histórica da população negra contra a escravidão e suas contribuições culturais, sociais e políticas no Brasil, especialmente em São Paulo, onde as desigualdades raciais persistem em áreas como emprego, violência e representatividade. A data promove debates sobre racismo estrutural, educação antirracista e valorização da cultura afro-brasileira, fortalecendo iniciativas como o Afroturismo e a preservação da memória histórica. Ao resgatar a resistência de Palmares e celebrar a identidade negra, o 20 de novembro atua como instrumento de conscientização, reparação simbólica e construção de políticas públicas inclusivas.

PÁG. 02

Tráfego intenso nas rodovias do Estado exige atenção de motoristas no feriado

Renovias estima 743,5 mil veículos na região de Campinas e do Circuito das Águas

No feriado do Dia da Consciência Negra, celebrado em 20 de novembro, a Renovias estimou a circulação de cerca de 743,5 mil veículos em suas rodovias na região de Campinas e do Circuito das Águas Paulista, enquanto o governo estadual projeta mais de 18,1 milhões de veículos pelos principais corredores do estado. Para lidar com o aumento

do tráfego, a concessionária reforçou equipes e viaturas e orientou os motoristas a planejarem viagens, checarem condições do veículo, respeitarem regras de segurança e evitarem dirigir em horários de pico, especialmente no retorno previsto para domingo (23), entre 16h e 20h, no sentido sul (São Paulo).

PÁG. 12

Serra Negra é destaque no Concurso Estadual “Qualidade do Café de São Paulo 2025”

Produtores locais conquistam reconhecimento estadual pela excelência na colheita e manejo sustentável



Cafecultores serranos celebram premiação na 24ª edição do Concurso Estadual “Qualidade do Café de São Paulo” | Divulgação

Cinco cafeicultores de Serra Negra se destacaram na 24ª edição do Concurso Estadual “Qualidade do Café de São Paulo”, promovido pela Secretaria de Agricultura e Abastecimento do Estado de São Paulo (SAA). Em 2025, o concurso alcançou um recorde de cerca de 400 amostras inscritas e tem como objetivo

valorizar a produção paulista, incentivar técnicas inovadoras e promover cafés especiais com alto valor agregado. A participação dos produtores serranos reforça a tradição cafeeira do município e evidencia o trabalho dedicado na busca por inovação, manejo sustentável e excelência na colheita.

PÁG. 04

ESPORTES

Vôlei feminino sub-14 de Serra Negra conquista título da ADR 2025

Equipe teve campanha dominante, vencendo a final contra Itapira por 3 a 0 no Poliesportivo do SNEC

A equipe de vôlei feminino sub-14 da Prefeitura de Serra Negra conquistou o título da Associação Desportiva Regional (ADR) 2025. A final foi disputada no último domingo (16), no Poliesportivo do Serra Negra Esporte Clube (SNEC), e o time, comandado pelo técnico Ricardo Bos-

voliev, venceu Itapira por 3 sets a 0. A competição reuniu nove cidades da região, e Serra Negra teve uma campanha dominante, com apenas uma derrota nos oito jogos da primeira fase, além das vitórias nas quartas de final, semifinal e na grande final.

PÁG. 15

LEIA MAIS

Aneel mantém bandeira vermelha 1 na conta de luz em novembro

PÁG. 05

Fundo Social reforça empreendedorismo local com cursos de qualificação

PÁG. 05

Cetesb e Prefeitura criam grupo para debater ações ambientais

PÁG. 02

Museu ReArte inaugura Ponto MIS em Serra Negra

PÁG. 03

Blue Week

17 a 28 de novembro

Contrate e concorra a

1 Alexa

Echo Dot (5ª geração)

CARVALHO

ASSISTÊNCIA DESDE 1933

Saiba mais:

(19) 999 080 549

www.planocarvalho.com.br

EDITORIAL.

Memória e resistência marcam o Dia da Consciência Negra no Estado de São Paulo

Educação antirracista, debates públicos e ações culturais reforçam o papel da data no combate ao racismo estrutural

Por Ibraim Gustavo Santos

em São Paulo

O Dia da Consciência Negra, celebrado em 20 de novembro, representa um marco fundamental para a reflexão sobre a contribuição histórica, cultural, política e social da população negra no Brasil. No estado de São Paulo, essa data assume um papel ainda mais significativo, considerando a profundidade das desigualdades raciais persistentes no território.

A escolha da data faz referência à morte de Zumbi dos Palmares (Serra da Barriga, 1655 - Serra Dois Irmãos, 20 de novembro de 1695), líder do Quilombo dos Palmares e símbolo maior da resistência negra à escravidão. Ao contrário de datas comemorativas tradicionais associadas à abolição, como 13 de maio, o 20 de novembro enfatiza a luta e a resistência, dando protagonismo à população negra e reconhecendo sua importância histórica.

O fato é destacado no artigo "Neo Zumbilismo é Agora": 20 De Novembro e Consciência Negra No Brasil" (2022), de Juliana Serzedello Crespim Lopes, e publicado na Revista USP, da Universidade de São Paulo: "Reivindicado por organizações do movimento social negro como data-símbolo da população negra no Brasil, o 20 de novembro se consolida ano após ano como uma contraposição às tradicionais comemorações do dia 13 de maio, referente à assinatura da Lei Áurea, que simbolizaria o fim do último sistema escravista ainda vigente no mundo em 1888". Juliana Lopes é doutoranda no Programa de Pós-Graduação em Ciências Humanas e Sociais (PCHS) da Universidade Federal do ABC (UFABC), e mestre em História Social pela FFLCH-USP. Seu estudo comenta que a disposição do povo brasileiro de comemorar esse acontecimento histórico pode revelar e ocultar diferentes processos da memória social: "Longe de serem naturais ou espontâneas, cada uma das duas datas comemorativas mencionadas traz em si elementos de compreensão dos jogos institucionais, simbólicos e políticos do Brasil contemporâneo. Assim, observa-se uma disputa social em torno do significado da experiência escravista na formação sociocultural brasileira, traduzida, em parte significativa, pelo tensionamento entre setores adeptos de uma versão conservadora do 13 de maio ou de uma versão mais popular e combativa do 20 de novembro".

A relevância

O estado de São Paulo, ao longo de sua história, recebeu grandes contingentes de população negra, tanto escravizada quanto livre. Esses povos contribuíram para a formação econômica, artística e cultural paulista. Apesar disso, as desigualdades raciais persistem de forma profunda, já que a população negra é a mais afetada por desemprego, subemprego e menores salários, bem como uma forte sub-representação de pessoas negras em cargos de liderança e espaços de poder.

Além disso, os índices de violência letal são muito mais altos entre jovens negros, representando cerca de 73% das vítimas de mortes violentas ou acidentes na sua faixa etária no Brasil, segundo um estudo da Fiocruz publicado em outubro de 2025, analisando dados de 2022 e 2023. Portanto, o Dia da Consciência Negra atua como um espaço de debate público sobre essas desigualdades e sobre a necessidade de políticas efetivas de combate ao racismo estrutural.

O dia 20 de novembro é também um momento de fortalecimento da educação antirracista, com escolas, universidades e instituições culturais paulistas promovendo atividades que abordam a história da África e da diáspora do continente, o legado de personalidades negras brasileiras, a valorização das matrizes culturais afro-brasileiras, como capoeira, samba, jongo e candomblé, e trazer à tona debates sobre identidade, representatividade e políticas públicas. Essas ações contribuem para a formação de uma sociedade mais consciente, na qual as crianças e jovens compreendem a importância da diversidade e da igualdade racial.

Cultura, resistência e celebração

No estado de São Paulo, o Dia da Consciência Negra é marcado por uma diversidade de acontecimentos, tanto na capital, quanto no interior e no litoral.

A Secretaria de Estado de Turismo e Viagens (Setur-SP) lançou a 2ª edição do Guia Afroturismo, uma publicação que apresenta municípios paulistas com atrativos, experiências e roteiros que valorizam a população negra. O lançamento aconteceu na última terça-feira, dia 18 de novembro, no auditório da SPTuris, na capital paulista.

A nova edição do guia amplia significativamente o mapeamento já existente de roteiros de Afroturismo em São Paulo, lançado no ano passado com 10 indicações, e que agora, reúne 25 municípios organizados entre ro-

teiros e atrativos turísticos. Entre os destaques, estão o Museu Afro Brasil e o Museu das Favelas, na capital, além do Museu Afro de Ilhabela. Há também novos roteiros afrocentrados no interior do estado e próximos à Serra Negra, em municípios como Campinas, Vinhedo, Piracicaba e Sorocaba.

Roberto de Lucena, secretário de Turismo e Viagens fala da importância da celebração cultural no estado: "Com a entrega do Guia, reafirmamos nosso compromisso em fortalecer políticas públicas que promovam inclusão, representatividade e valorização da cultura afro-brasileira, posicionando o estado de São Paulo como referência nacional no desenvolvimento do Afroturismo", disse.

Dívida histórica e reparação

"No Brasil", afirma Juliana Lopes, "a ideia de nacionalidade se constrói com base na afirmação de sua origem colonial europeia e na negação estrutural da cidadania plena às populações de origem africana e indígena.

Nesse sentido, e em consonância com este Estado-nação excludente, a construção da memória histórica nacional se caracteriza pelo silenciamento das experiências negras e pelo ocultamento das memórias de lutas das populações subalternizadas desde o processo de colonização e escravidão".

A pesquisadora finaliza seu estudo reforçando que "ao reivindicar a memória de Palmares e de Zumbi por meio da celebração do dia 20 de novembro, os movimentos negros do Brasil se contrapuseram a uma estrutura social que vem considerando, desde a experiência colonial escravista, a população negra como incapaz de conduzir-se historicamente de forma autônoma e completa, como seres humanos plenos. Construindo esta efeméride, alcançaram muito mais do que simplesmente recontar a história dos livros escolares: abriram portas para a reconstrução do pacto republicano no pós-ditadura e deram os primeiros passos de grandes transformações sociais, como o reconhecimento da dívida histórica do país com a população negra". O estudo de Juliana Lopes, publicado na Revista USP, está disponível gratuitamente na internet. Para acessá-lo, basta apontar a câmera do celular no QR Code abaixo:



Fontana di Trevi de Serra Negra é destaque na Italian Week 2025

Secretaria de Turismo de Serra Negra apresenta novo projeto turístico no evento



Construção da Fontana di Trevi contribuiu com o desenvolvimento do turismo e da economia serrana | Prefeitura de Serra Negra

Na última semana, a Secretaria Municipal de Turismo de Serra Negra apresentou um case sobre os resultados econômicos gerados pela Fontana di Trevi durante a Italian Week 2025, evento dedicado a destacar a presença da cultura italiana no Brasil, e o papel do turismo no desenvolvimento econômico dos municípios brasileiros, a convite do Circolo Italiano de São Paulo. Também foi anunciado um novo projeto turístico que será realizado no município.

O secretário de Turismo, Juliano Belini, conduziu a apresentação, e destacou o impacto da réplica instalada na região central da cidade. Inaugurada em maio de 2023, a estrutura rapidamente se tornou um marco turístico nacional. O fluxo diário de visitantes ampliou a movimenta-

ção do comércio, da hotelaria, da gastronomia e de toda a cadeia produtiva. Além disso, mais de R\$ 132 mil foram arrecadados com moedas lançadas na fonte, e foram destinados ao Fundo Social de Solidariedade, reforçando o caráter social do atrativo.

Nova atração turística

Durante o evento, Serra Negra também apresentou o projeto do Mirante de Observação do Complexo Turístico Lucillo Marchi, no Alto da Serra. A 1,3 mil metros de altitude, o mirante terá plataforma de vidro com vista panorâmica do vale, construída com materiais importados e parâmetros técnicos que garantem resistência, segurança e durabilidade. A obra é financiada pelo Departamento

de Apoio ao Desenvolvimento das Estâncias (Dadetur), fundo estadual exclusivo para investimentos turísticos.

O projeto, de acordo com nota enviada pela prefeitura à imprensa, "integra a estratégia de Serra Negra de qualificar seus atrativos e consolidar-se como destino estruturado, aliado à preservação ambiental e ao lazer sustentável".

O prefeito Elmir Chedid falou sobre a apresentação do município no evento: "Nossa participação na Italian Week reforça o protagonismo de Serra Negra no turismo nacional. Hoje, o município está entre os principais destinos do interior paulista, com cerca de 2 milhões de visitantes por ano, e segue avançando para se firmar como referências nacional e internacional".

Cetesb e Prefeitura criam grupo para debater ações ambientais

Iniciativa busca integrar órgãos municipais e estaduais para agilizar respostas e padronizar procedimentos



Representantes do Poder Público Municipal, Cetesb, Sabesp e Cisbra | Prefeitura de Serra Negra

A Companhia Ambiental do Estado de São Paulo (Cetesb) e a prefeitura de Serra Negra criaram um projeto piloto, para a formação de um grupo de trabalho que tem como objetivo aprimorar o diálogo entre órgãos ambientais e fiscalizadores. A iniciativa busca garantir mais eficiência e uniformidade nas ações e respostas à população em questões que envolvem o meio ambiente.

A primeira reunião do grupo ocorreu na última semana, no Salão de Atos do Centro Administrativo Municipal Prefeito Jesus Adib Chedid. O encontro foi conduzido pela Cetesb, órgão ambiental do Governo do Estado de São Paulo, e contou com representantes das secretarias municipais de Meio Ambiente e Desenvolvimento Urbano; Obras e Infraestrutura; Agricultura e

Desenvolvimento Rural; Gabinete; e Vigilância Ambiental. A Companhia de Saneamento Básico do Estado de São Paulo (Sabesp), que foi convidada a fazer parte do grupo, também participou do primeiro encontro. A prefeitura informou que, nos próximos dias, o Consórcio de Saneamento Básico da Região do Circuito das Águas (Cisbra) também será convidado a integrar a equipe.

Compartilhamento de dados e informações

O projeto prevê a realização de reuniões periódicas para discutir temas ambientais, compartilhar informações entre os órgãos e alinhar procedimentos. "A proposta é evitar autuações ineficazes, agilizar processos junto à Cetesb e fortalecer a cooperação institucional", destaca a

nota do grupo enviada à imprensa.

Entre os assuntos debatidos estão o uso adequado da Defesa Civil, a obrigatoriedade de compensações ambientais, o uso correto do sistema Via Rápida Ambiental, a orientação a agricultores e a definição de áreas urbanas consolidadas conforme o Código Florestal.

"O objetivo final é evitar que a população seja encaminhada de um órgão a outro sem ter seu problema resolvido, promovendo mais clareza, integração e efetividade nas ações ambientais", finaliza a nota.

Museu ReArte inaugura Ponto MIS com agenda de cinema nacional em Serra Negra

Agenda de estreia tem comédia, ficção e animação para toda a família

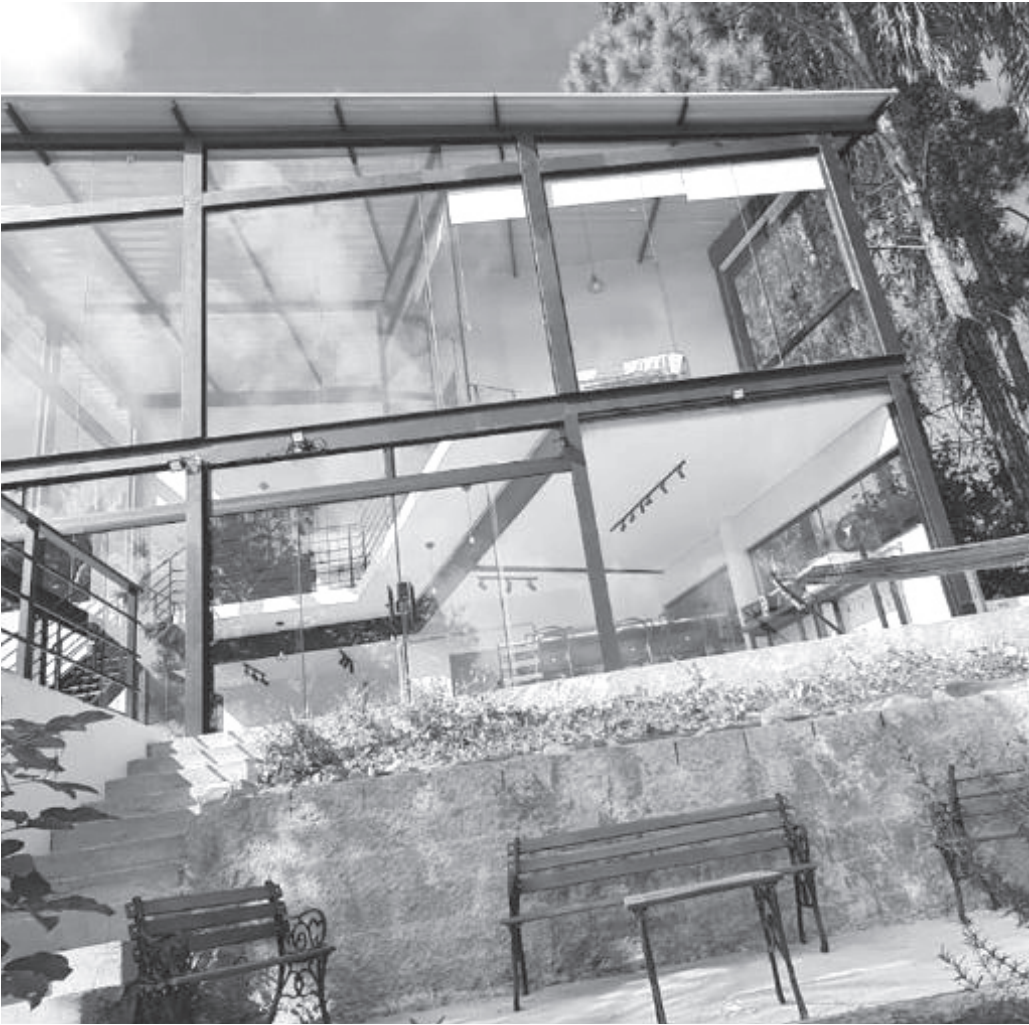

Depois de alcançar o status de museu, Residência Artística do Circuito das Águas agora é também Ponto MIS de cinema | Divulgação

O cenário cultural do Circuito das Águas Paulista recebe um reforço significativo. O Museu ReArte da Residência Artística do Circuito das Águas, recentemente reconhecido pelo IBRAM e como Ponto de Cultura, anuncia sua parceria como Ponto MIS em Serra Negra, tornando-se o canal oficial para levar a programação do Museu da Imagem e do Som de São Paulo (MIS-SP) à cidade.

E o programa Pontos MIS, iniciativa de difusão cultural do MIS-SP, inicia as atividades em Serra Negra com uma agenda focada em produções brasileiras de destaque, em mais um equipa-

mento que fomenta a arte e a cultura no município. O agente cultural Henrique Vieira Filho, gestor local do programa e colunista do Jornal O Serrano, confirmou que, apesar de a formalização final do convênio estar em andamento, as atividades começarão imediatamente com a agenda de novembro. Segundo ele, a chegada do Pontos MIS reforça a missão do Museu ReArte de ser um espaço de "Memória em Movimento", integrando a história local, as artes visuais e, agora, a riqueza do cinema nacional. A estreia do dispositivo cultural em Serra Negra acontece neste fim de semana, com sessões gratuitas apresentadas na sede do Museu ReArte, apresentando quatro filmes que abrangem o cinema de animação, documentário e ficção:

Sexta-feira (21), às 16 horas - O Menino e o Mundo (2014, Animação / Família)

Sexta-feira (21), às 19 horas

- Saneamento Básico (2007, Comédia) + Ilha das Flores (1989, Curta-metragem)

Sábado (22), às 15 horas - Compilado Turma do Fole (Animação / Infantil)

Segunda-feira (24), às 19 horas - Kasa Branca (2024, Documentário/Ficção)

Serviço
Estreia do Ponto MIS Serra Negra no Museu ReArte. Data: Sexta-feira, 21 de novembro
Horário: 16 horas e 19 horas
Sessões: Sexta (21), sábado (22) e segunda-feira (24)
Local: Museu ReArte
Endereço: Rua São Vicente de Paulo, número 108, Loteamento Sol Nascente, Serra Negra-SP.
Ingresso: Gratuito

Os interessados devem fazer a reserva dos ingressos com antecedência pelo Whatsapp: (11) 9.98294-6468, onde também obtém mais informações.

ÚLTIMOS DIAS.

Exposição “Olhares de Pedreira” entra na reta final no Museu da Porcelana

Fotografias de artistas locais e acervo municipal revelam memórias, paisagens e transformações da cidade

O Museu Histórico da Porcelana de Pedreira recebe a exposição “Olhares de Pedreira: memórias em fotografia”, um convite para redescobrir a cidade através de diferentes tempos, perspectivas e sensibilidades. A mostra reúne fotografias atuais de artistas locais e registros históricos do acervo municipal, criando um diálogo poético entre o passado e o presente de Pedreira.

A exposição apresenta imagens que revelam detalhes, memórias, gestos e transformações que marcaram a cidade ao longo dos

anos. Cada obra convida o público a observar Pedreira com novos olhos – olhos que percebem o tempo, a paisagem em mudança e as histórias que habitam nossos espaços cotidianos. “Cada imagem é um fragmento de tempo, um pedaço da cidade que fomos e da que seguimos sendo. Aqui, passado e presente conversam em silêncio, mas dizem muito”, afirma a equipe de curadoria. Além de celebrar a arte e a memória local, a exposição também é um convite para que a população conheça e se aproxime do Museu Histórico de Pedreira, um espaço fundamental para a preservação da identidade e das histórias da cidade. Ao visitar a mostra, o público tem a oportunidade de explorar o museu, valorizar seu acervo e reconhecer sua importância cultural para Pedreira. A seleção de fotografias traz o olhar sensível de artistas e moradores que vivem e

interpretam a cidade, revelando paisagens, arquiteturas, cotidianos e sentimentos. Mais do que registros, as obras são experiências visuais que celebram identidade, território e memória coletiva. O projeto também visa receber visitas de escolas para experiência de mediação guiada. Os alunos podem visitar o Museu da Porcelana e o Museu Histórico onde os mediadores farão atividades educativas que criam repertório artístico em jovens estudantes. Agendamento de visitas pelo whatsapp (19) 998567845. Acompanhe a exposição pelo instagram @olharesdepedreira.

Serviço
Terça a sábado: 10h às 17h
Domingos alternados
Local: Museu Histórico de Pedreira
Rua Vascon, 215 – Santa Cruz, Pedreira/SP
Entrada gratuita.

Corporação Musical Santa Cecília celebra data da padroeira e antecipa festividades pelos 130 anos

Procissão, missa, lançamento de documentário e concerto especial marcam a programação deste sábado (22)

A Corporação Musical Santa Cecília, de Monte Alegre do Sul, realiza neste sábado (22) a celebração do Dia de Santa Cecília, em um ano especialmente significativo: em 2025, a corporação completa 130 anos de história como a mais antiga instituição musical do município e uma das mais antigas do interior do estado. As atividades começam às 18h, com procissão e missa no Santuário Senhor Bom Jesus, em homenagem à padroeira dos músicos. Na sequência, às 19h30, o público poderá prestigiar um evento cultural duplo: o

lançamento do documentário da banda e um concerto especial em comemoração à data. A apresentação reforça a tradição, a fé e o vínculo da comunidade com a música, preservados pela corporação ao longo de mais de um século. A entrada é gratuita para todas as atividades. Marcando as comemorações pelos 130 anos, o documentário – dirigido pelo jornalista e roteirista Caio Salgado – retrata a trajetória da corporação e sua importância na formação cultural de Monte Alegre do Sul. A produção reúne dados histó-

ricos, fotografias, registros de imagens e entrevistas com os integrantes da banda.

Serviço
Concerto com a Corporação Musical Santa Cecília
Data: Sábado, 22 de novembro
Horário: 18h (procissão e missa) / 19h30 (concerto)
Local: Santuário Senhor Bom Jesus
Endereço: Rua João da Serra, 135-167, Monte Alegre do Sul – SP
Entrada: Gratuita



Corporação Musical Santa Cecília é uma das agremiações musicais mais antigas do Circuito das Águas | Reprodução redes sociais

Holambra dá início ao Natal Mágico com programação especial

Desfiles, decoração temática e Parada de Natal animam a cidade até 21 de dezembro

A magia do fim de ano volta a transformar a Cidade das Flores a partir deste sábado, 22 de novembro, com o início do Natal Mágico de Holambra, evento promovido pela prefeitura até 21 de dezembro. A abertura oficial acontece às 19h, na Praça Bento Euzébio Tobias, com um desfile de carros alegóricos e personagens temáticos que segue rumo à Praça dos Pioneiros, onde a estrela da festa, o Papai Noel, receberá a chave da cidade, marcando o início das festividades. Ao longo de cinco semanas, sempre às sextas, sábados e domingos, o espaço recebe uma série de atividades artísticas. Iluminação especial em vias e pontos turísticos, peças decorativas e a tradicional e emocionante Parada de Natal nos finais de semana integram o conjunto de ações que, mais uma vez, convidam moradores e visitantes a vivenciar o espírito natalino de forma coletiva. “Holambra vive o Natal de um jeito muito próprio: com cor, luz, criatividade e participação popular”, destaca a diretora de Turismo e Cultura, Alessandra Caratti. “Preparamos novidades, como a

árvore de 15 metros instalada em frente ao Paço Municipal, além de surpresas na Parada de Natal, que chega ainda mais encantadora. É uma celebração feita para a família inteira”, finaliza.

Natal de Holambra by Expoflora
Além da programação desenvolvida pela prefeitura, a cidade também recebe o Natal de Holambra, evento promovido pela iniciativa privada no Parque da Expoflora até 14 de dezembro, sempre às sextas, sábados e domingos. Somadas, as iniciativas devem transformar a Capital Nacional das Flores em um dos destinos natalinos mais concorridos do estado de São Paulo.

Confira programação do Natal Mágico de Holambra:

Dia 22 de novembro Sábado
19h – Parada de Natal
Desfile com participação da Fanfarra Amigos de Holambra, carros alegóricos, flores e outras atrações.
Local: saída da Praça Bento

Euzébio Tobias, em frente ao Paço Municipal, com destino à Praça dos Pioneiros.

20h – Abertura oficial do Natal Mágico de Holambra
Cerimônia com a presença de autoridades e entrega da chave da cidade ao Papai Noel.

20h30 – Mamães Noel
Apresentação do Studio Ges-sica Belizario.

21h – Musical “Um Espetáculo de Natal”
Local: Praça dos Pioneiros.

Dia 23 de novembro Domingo
19h – Parada de Natal
Desfile com participação da Fanfarra Amigos de Holambra, carros alegóricos, flores e outras atrações.
Local: saída da Praça Bento
Euzébio Tobias, em frente ao Paço Municipal, com destino à Praça dos Pioneiros.

20h – Orquestra de Viola Cai-pira Mirim de Holambra

21h – Suzana Vox e Banda
Local: Praça dos Pioneiros.



Parada de Natal é uma das atrações mais aguardadas do calendário natalino de Holambra | Divulgação

Estudantes conhecem a administração pública em visita ao Centro Administrativo

Alunos dos colégios Reino e Libere Vivere participam de atividade do projeto OAB Vai à Escola

Em uma iniciativa que visa aproximar alunos do funcionamento da administração pública, estudantes do Ensino Médio dos colégios Libere Vivere e Reino participaram de uma visita oficial ao Centro Administrativo Municipal Prefeito Jesus Adib Abi Chedid na última sexta-feira, 14 de novembro, em ação do projeto "OAB Vai à Escola", promovido pela subseção de Serra Negra da Ordem dos Advogados do Brasil (OAB).

Um total de 42 alunos esteve presente, sendo 18 estudantes do Colégio Libere Vivere e 24 do Colégio Reino. Os estudantes foram recebidos pelo prefeito Elmir Chedid, que abordou diversos temas, com foco especial na administração pública e em questões inerentes ao meio ambiente. "O objetivo central da iniciativa é proporcionar aos jovens uma experiência prática e enriquecedora sobre a gestão pública, aproximando-os do funcionamento dos Três Poderes, por meio de palestras sobre cidadania e visitas técnicas aos departamentos municipais", comunicou a prefeitura em nota oficial.



Mais de 40 alunos participaram da palestra proferida pelo prefeito Elmir Chedid durante visita à sede do Poder Executivo Municipal | Prefeitura de Serra Negra

cial enviada à imprensa.

O evento contou com a participação de diversas autoridades e representantes das instituições envolvidas, como o vice-prefeito, Rodrigo Demattê, a primeira-dama e presidente do Fundo Social de Solidariedade, Deborah Chedid, e o secretário de Obras e Infraestrutura Danilo Garcia. A OAB foi representada pela advogada Érika Gianotti, e pelo presidente do órgão, Vítor Anghinoni, que ressaltou a importância da sequência das atividades: "A primeira parte do projeto tem início em sala de aula, com uma palestra

ampla, abordando temas que dizem respeito à organização da sociedade brasileira, em especial serrana.

Na sequência, visitamos a sede do Poder Legislativo, a Câmara Municipal de Serra Negra, e os alunos participaram de uma sessão ordinária, inclusive com pedidos e solicitações que foram encaminhadas pelos vereadores ao prefeito. Agora, depois desta visita, nos dirigimos ao Fórum, que é a sede do Poder Judiciário, e lá encerramos, com sucesso, mais um ano de atividades do projeto OAB Vai à Escola", afirmou.

Serra Negra é destaque no Concurso Estadual “Qualidade do Café de São Paulo 2025”

Produção na região também garante lugar entre os melhores do estado

Cinco cafeicultores de Serra Negra foram destaque na 24ª edição do Concurso Estadual "Qualidade do Café de São Paulo", promovido pela Secretaria de Agricultura e Abastecimento do Estado de São Paulo (SAA), e realizado na última terça-feira (18), no Instituto Agrônômico de Campinas (IAC).

O concurso, que em 2025 alcançou recorde de cerca de 400 amostras inscritas, tem como objetivo valorizar a produção paulista, incentivar técnicas inovadoras e promover cafés especiais com alto valor agregado. Os produtores de Serra Negra se destacaram em três categorias:

Categoria Arábica Convencional - Fermentação Induzida

Rosana Aparecida Preto da Silva Marchi - 4ª colocada no Estado (86,40 pontos)

Vinicius Vicente de Carvalho Farias Santos - 5º colocado no Estado (86,30 pontos)

Categoria Arábica Convencional - Via Sea

Roberto Broto Marchi 4º colocado no Estado (87,60 pontos)

Rosana Aparecida Preto da Silva Marchi - 5ª colocada no Estado (87,20 pontos)

Categoria Orgânico

Reginaldo Farias Santos - 6º colocado no Estado (83,33 pontos)

Edevarde Fonte - 9º colocado no Estado (81,31 pontos)

A participação serrana neste importante concurso estadual reforça a tradição cafeeira do município e o trabalho dedicado dos produtores, que têm investido em inovação, manejo sustentável e qualidade na colheita, destacando o café local entre os melhores do estado de São Paulo e do país. "Acreditamos que essa seja mais uma importante conquista no rumo da Indicação Geográfica (IG), que



Representando Serra Negra, cafeicultores e profissionais do café garantem prêmios para o Circuito das Águas | Acecap / Divulgação

é o que tanto almejamos para a região do Circuito das Águas Paulista. O reconhecimento da qualidade do nosso café tem mostrado que não somente o terroir, mas principalmente os cafeicultores, torrefadores e demais profissionais envolvidos na cafeicultura do Circuito se posicionam entre os grandes produtores do estado e do país", afirmou a Associação dos Produtores de Cafés Especiais do Circuito das Águas Paulista (Acecap) em nota oficial enviada à imprensa.

O Concurso Estadual "Qualidade do Café de São Paulo" é referência nacional e internacional. Ao destacar as melhores amostras das regiões produtoras do estado, a premiação contribui para o desenvolvimento da cadeia produtiva e amplia o reconhecimento da marca Café de São Paulo. A cada edição, produtores paulistas conquistam novos mercados e consolidam o estado como referência em cafés especiais.

Circuito das Águas e região também ganham prêmios

Além dos serranos, produtores de café da região de Campinas e do Circuito das Águas Paulista também foram reconhecidos. Em Itapira, Ricardo Maklouf Junior ficou em décimo lugar com 84,60 pontos na categoria Coffea arábica Convencional - Via Úmida, enquanto Luís Eduardo dos Santos, de Bragança Paulista, alcançou

o terceiro lugar com 88,90 pontos na mesma categoria.

Tito Enrique da Silva Neto, de Campinas, com 89,40 pontos ficou em primeiro lugar, e João Paulo Ribeiro Capobianco 88,70, de Socorro, em segundo na categoria Coffea arábica Convencional preparado via fermentação induzida, que ainda trouxe Ricardo Maklouf Junior, de Itapira, somando 85,20 pontos e garantindo o oitavo lugar, e Roberto Broto Marchi, de Serra Negra, com 85,05 pontos, em nono lugar.

Já na categoria Coffea arábica Convencional preparado via seca, José Adil Braggion, de Bragança Paulista, somou 87,30 pontos e ficou em quinto lugar, enquanto o décimo colocado, João Ferreira da Rocha, de Socorro, somou 86,45 pontos.

Por fim, na categoria Coffea arábica Orgânico, destacaram-se os produtores Ricardo Maklouf Junior, de Itapira, com 85,75 pontos, em segundo lugar, e João Paulo Ribeiro Capobianco, de Socorro, fechou o pódio com 85,06 pontos.

CULTURA.

Clube da Criança lança curta-metragem para celebrar mais de 100 mil visualizações no YouTube

Canal criado por professor da Escola Amélia Massaro conta com a participação de alunos e docentes

A Escola Estadual Profª Amélia Massaro celebrou um marco importante neste mês: o canal do projeto Clube da Criança, criado, dirigido e apresentado pelo professor Murilo Guidi, ultrapassou a marca de 100 mil visualizações. Para comemorar o feito, o grupo lançou, no dia 1º de setembro de 2025, um curta-metragem produzido inteiramente na escola.

Inspirado nos clássicos filmes infantis dos anos 1980, o curta "Clube da Criança Contra o Boi do Covil Pirata" reúne os apresentadores do programa como protagonistas e conta também com a participação especial da coordenadora do colégio Milena Faez, da professora Josiane Toledo, da vice-diretora Katia Pocaí e da diretora Érica Pilom.

Aventura, mistério e muita imaginação

O roteiro, escrito pelo professor Murilo em parceria com os membros do Clube, traz uma história cheia de fantasia e humor. Na trama, o temido Boi do Covil Pirata decide acabar com o Clube da Criança, e para isso, ordena que seu capanga Malvadeza rapte o integrante Lorenzo, desencadeando uma jornada emocionante dos demais

membros para resgatá-lo. Durante a expedição rumo ao covil, as crianças vivem desafios, encontram personagens misteriosos e até recebem a inesperada ajuda de uma cigana.

Todo o enredo foi gravado ao longo do mês de agosto nas dependências da escola, utilizando cenários e bonecos produzidos pelo próprio grupo. A experiência, segundo o professor Murilo Guidi, colabora com o desenvolvimento cognitivo dos estudantes: "Iniciativas como a do Clube da Criança permitem aos alunos um crescimento pessoal e estudantil diferenciado. Por meio de vivências reais e ações concretas, os jovens podem compreender o funcionamento de diversas atividades do mundo, como arte, cinema, criação, jornalismo entre outras", comenta Guidi, que assina a direção da obra.

O professor acrescenta que o projeto estimula competências socioemocionais dos alunos: "Nosso objetivo com os vídeos é aliar o conhecimento teórico, aprendido em sala de aula, com a prática, desenvolvida com trabalhos extras realizados pelo Clube. Dessa maneira, os estudantes ampliam o repertório de aprendizagem, bem como estimulam as habilidades para o

cotidiano, como criatividade, colaboração e pensamento crítico", finaliza.

O curta conta com a atuação dos alunos da E.E. Amélia Massaro no elenco principal: Lorenzo Mariano, Arthur Martins, Benjamin Ferraresso, Kamilly Vitória, Daniel Vidal e Guilherme Lima, e tem a participação especial do professor Murilo Guidi, e de Manuela Torralvo, Érica Pilom, Katia Pocaí, Milena Faez e Josiane Toledo. Outras crianças também participam do filme, são elas: Pedro Colasanto, Samuel Bento, Sarah Melo, César Prando e Catharina Moretto.

A iniciativa, que já tem recebido elogios da comunidade escolar, destaca o potencial criativo dos estudantes e fortalece o vínculo entre aprendizagem, arte e tecnologia. O curta está disponível no canal da escola, e pode ser assistido por meio do QR Code:



Estudantes da E.E. Amélia Massaro durante gravação do curta-metragem | Murilo Guidi / Arquivo Pessoal

Café orgânico e abelhas nativas na defesa da biodiversidade

Sítio São Roque e Café dos Leais levam informação sobre a proteção da natureza à escola em Serra Negra

O Sítio São Roque, em Serra Negra, reconhecido por sua produção de café especial orgânico desde 2018 (Café dos Leais), está expandindo suas atividades de Turismo Rural e Pedagógico com uma iniciativa focada na preservação ambiental: a criação de abelhas nativas sem ferrão. Em uma parceria com a CATI (Coordenadoria de Assistência Técnica Integral) de Campinas e com a Escola Estadual Deputado Romeu de Campos Vergal, no Bairro dos Francos, o sítio lançou o projeto piloto "Conhecendo as abelhas nativas e sua importância no meio ambiente", que visa educar alunos da rede escolar local sobre o papel fundamental desses polinizadores no ecossistema e na produção agrícola orgânica.

O Sítio São Roque tem utilizado o Turismo Rural para demonstrar as diferenças e as vantagens do manejo orgânico do café em comparação ao plantio convencional. Através de visitas guiadas, os turistas acompanham todo o processo, da colheita à torra, e são orientados a fazer escolhas conscientes, valorizando o que é conhecido como triângulo virtuoso: socialmente justo, economicamente sustentável e ambientalmente limpo.

A proprietária do sítio, Silvia Fonte, destaca que este é apenas o início: "Este será o projeto piloto de uma série de ações que pretendemos desenvolver com os alunos, em parceria com as diretoras dos Produtores de Cafés Especiais do Circuito das Águas Paulista (Acecap).

A importância das abelhas nativas na educação

A primeira oficina, realizada em 2025, marcou o início das atividades e reforça o compromisso do sítio com a difusão do conhecimento sobre a biodiversidade, "um dos pilares fundamentais da preservação da natureza", afirma Silvia Fonte, que é cafeicultora e presidente da Associação dos Produtores de Cafés Especiais do Circuito das Águas Paulista (Acecap).

O engenheiro agrônomo Osmar Mosca Diz, do Departamento de Extensão Rural da CATI Campinas, ressaltou o profundo significado da atividade: "A atividade educativa que realizamos tem um significado muito profundo, no sentido de mostrar para as crianças a riqueza da nossa biodiversidade, através do mundo maravilhoso das abelhas nativas sem ferrão", comenta ele, que acrescenta sobre a importância dos inse-

tos como exímios agentes de polinização: "Elas são de fundamental importância para a reprodução das espécies da fauna e da flora nativas. É preciso conhecer para respeitar, amar e proteger. O encantamento das crianças em relação às abelhas nativas é o primeiro passo nesse caminho", defende o profissional que acompanhou Silvia Fonte durante a visita.

A produtora rural garante que o sucesso da realização do projeto foi possível graças ao apoio de parceiros, em especial aos engenheiros agrônomos Marcelo Baptista, diretor da CATI Regional de Bragança Paulista, e Luiz Fernando Aguiar, da CATI de Monte Alegre do Sul, além de Tereza Fruchi Berloffa Belardin, diretora da E. E. Deputado Romeu de Campos Vergal, que aceitou o ingresso do projeto na unidade de ensino.

A iniciativa consolida a posição de Serra Negra como um polo que une a produção de alta qualidade com a responsabilidade ambiental e a educação. As escolas interessadas em participar podem entrar em contato com Silvia Fonte e com o Sítio São Roque por meio do telefone: (11) 9 9376-7902 (Whatsapp), e do email: contato@sítiosao-roqueserranegra.com.br.

NA ÚLTIMA SEMANA •

Fundo Social de Solidariedade promove a palestra “Chegadas e Partidas”

Encontro traz reflexão e acolhimento para moradores de Serra Negra



Psicólogo Maurício Barros realiza série de palestras sobre saúde mental e emocional ao longo de 2025 | Prefeitura de Serra Negra

O Fundo Social de Solidariedade de Serra Negra promoveu, na noite de 18 de novembro, um encontro voltado ao acolhimento emocional da comunidade. Realizado com apoio da Prefeitura, o evento reforçou o trabalho do órgão em criar espaços de cuidado e escuta para a população. A palestra “Chegadas e Par-

tidas” reuniu dezenas de pessoas para discutir os ciclos da vida e os sentimentos que acompanham mudanças, despedidas e novos começos. A conversa foi conduzida pelo psicólogo clínico Dr. Maurício Barros – professor e especialista em Psicanálise, Filosofia e Teologia. O Fundo Social destaca que

o objetivo dessas ações é fortalecer vínculos e oferecer suporte humanizado às famílias, priorizando a saúde emocional em todas as fases da vida. A proposta é manter atividades que promovam ambientes de aprendizado, partilha e acolhimento, sempre voltados ao bem-estar dos serranos.

MEIO AMBIENTE •

Metas climáticas de grandes empresas dependem dos pequenos, alerta Sebrae na COP30

Por: Antônio Carlos Alonso Júnior

O cumprimento das metas climáticas das grandes corporações está ameaçado pela exclusão dos pequenos negócios das cadeias de valor sustentáveis. O alerta foi feito por Vinicius Lages, gerente nacional da Unidade de Assessoria Internacional do Sebrae, durante lançamento de compromisso global na COP30, na última segunda-feira (17). “Não haverá cumprimento das NDCs, nem metas de Escopo 3 sem o envolvimento dos pequenos negócios. As grandes empresas não conseguirão fazer a descarbonização sem incluí-los em suas cadeias de valor”,

afirmou Lages. O representante do Sebrae destacou a dupla face dos pequenos negócios na crise climática: “Eles vivem uma dualidade: são os mais vulneráveis aos riscos climáticos, mas são também parte fundamental da solução”. O Sebrae, que aderiu formalmente à iniciativa na semana anterior ao evento, reforçou sua estratégia de garantir que os 23,6 milhões de micro e pequenas empresas brasileiras tenham acesso aos mecanismos de apoio necessários para a transição verde.

O Sebrae na COP30

Com estande de 400 m²

instalado na Green Zone, o Sebrae transformou sua presença na COP30 em uma experiência imersiva inspirada na Amazônia e na diversidade do país.

Além de vitrine viva de inovação e cultura, é um espaço de diálogo e network, com sala de reuniões, auditório e loja colaborativa de produtos da bioeconomia, conectando lideranças, investidores e empreendedores.

Mais de 30 alunos recebem certificado em cursos de qualificação profissional gratuito

Fundo Social oferece formação no Centro de Aprendizado Rápido José Franco de Godoy

Entre os dias 11 e 13 de novembro, no Centro de Aprendizado Rápido José Franco de Godoy, 16 alunos do curso de Bolos e Tortas, e 16 alunos de Pães Doces e Semidoces, este em parceria com o Sebrae, receberam certificados de conclusão de curso. Segundo o Fundo Social, “as capacitações foram ministradas pelas professoras Ana Oraggio e Luciane Bruni, respectivamente, e não se limitam apenas à transmissão de receitas, mas à lapidação de talentos e à aquisição de habilidades de alto nível. Cada participante teve a oportunidade de refinar seu desempenho profissional ou adquirir o conhecimento técnico necessário para iniciar

um novo empreendimento, com a segurança de uma formação sólida e de qualidade”. A primeira-dama e presidente do Fundo Social, Deborah Chedid afirma que a iniciativa reflete uma preocupação da administração municipal: “Nosso objetivo é capacitar a população com as melhores ferramentas e conhecimento, garantindo que estejam aptos a prosperar no mercado de trabalho ou a empreender com um diferencial de qualidade”, ressaltou. Estiveram presentes também a assessora da entidade, Raylaine Hora, a diretora da unidade, Eliane Giachetto, a colaboradora do Posto “Sebrae Aqui” de Serra Negra,

Giovana Baldini, e a facilitadora do Sebrae, Giovana Godoy, além da vereadora Letícia Estefany.

Nos últimos cinco anos, o Centro de Aprendizado Rápido José Franco de Godoy entregou mais de mil certificados, consolidando Serra Negra como um município que valoriza a competência e o aprimoramento constante da população.



Cursos de qualificação contribuem com o crescimento profissional de moradores do município | Prefeitura de Serra Negra

Aneel mantém bandeira vermelha 1 na conta de luz em novembro

Consumidor pagará R\$ 4,46 extras a cada 100 kWh consumidos

A Agência Nacional de Energia Elétrica (Aneel) anunciou a manutenção da bandeira vermelha patamar 1 ir  vigorar no m s de novembro. Isso significa que as contas de energia el trica ter o um adicional de R\$ 4,46 para cada 100 quilowatts-hora (kWh) consumidos. Em agosto e setembro, a Aneel havia acionado a bandeira vermelha patamar 2, com adicional de R\$ 7,87 por 100 kWh. Em outubro, a bandeira foi reduzida para o patamar 1.

De acordo com a Aneel, a medida foi adotada por causa do baixo volume de chuvas, afetando o n vel dos reservat rios para a gera  o de energia

nas usinas hidrel tricas: “O cen rio segue desfavor vel para a gera  o hidrel trica, devido ao volume de chuvas abaixo da m dia e   redu  o nos n veis dos reservat rios. Dessa forma, para garantir o fornecimento de energia   necess rio acionar usinas termel tricas, que t m custo mais elevado, justificando a manuten  o da bandeira vermelha patamar 1”, informou a ag ncia.

Custos extras

Criado em 2015 pela Aneel, o sistema de bandeiras tarif rias reflete os custos vari veis da gera  o de energia el trica. Divididas em cores,

as bandeiras indicam quanto est  custando para o Sistema Interligado Nacional (SIN) gerar a energia usada nas resid ncias, em estabelecimentos comerciais e nas ind strias.

Quando a conta de luz   calculada pela bandeira verde, n o h  nenhum acr scimo. Quando s o aplicadas as bandeiras vermelha ou amarela, a conta sofre acr scimos a cada 100 quilowatts-hora (kWh) consumidos.



ONDE O LIXO ACUMULA, A DENGUE SE MULTIPLICA.

Cada Objeto Descartado Pode Ser um Ber rio para o Mosquito



Fa a sua parte

Descarte com responsabilidade e proteja nossa comunidade.





Acionamento das termel tricas ocorre para garantir a gera  o de energia, elevando os custos para o consumidor final | Marcello Casal Jr

NOVEMBRO AZUL.

Campanha de prevenção ao câncer de próstata segue em Serra Negra

Postos de saúde realizam exames e tiram dúvidas dos pacientes

Como parte da agenda de novembro em Serra Negra, a Secretaria Municipal de Saúde realiza durante todo o mês a Campanha Novembro Azul 2025, com ações voltadas à prevenção, diagnóstico precoce e promoção da saúde do homem, reforçando que a prevenção salva vidas.

Segundo o Ministério da Saúde, o câncer de próstata é o segundo mais comum entre os homens brasileiros, ficando atrás apenas do câncer de pele não melanoma. O preconceito e a desinformação ainda fazem com que muitos homens evitem o exame preventivo, o que retarda o diagnóstico e reduz as chances de cura.

Nos próximos dias, diversas unidades de saúde de Serra Negra promovem orientações educativas e coleta gratuita do exame PSA (Antígeno Prostático Específico) - marcador tumoral fundamental para a detecção precoce do câncer de próstata. O exame é recomendado para homens a partir dos 40 anos. A coleta do exame PSA será realizada conforme o cronograma estabelecido pela Secretaria de Saúde, permitindo o acesso descentralizado da população masculina aos serviços preventivos:

Programação de coleta do exame PSA

25/11 (terça-feira), das 7h às 10h, nos postos do Refúgio da Serra e Dr. Firmino Cavenaghi; das 7h30 às 9h30, no São Luís; e das 9h30 às 11h, no CAPS

26/11 (quarta-feira), das 7h às 10h, nos postos de



Postos de saúde realizam exames para detecção de câncer de próstata | Prefeitura de Serra Negra

saúde da Nova Serra Negra e Bairro da Serra

27/11 (quinta-feira), das 7h às 10h, nos postos do Alto das Palmeiras e Vila Dirce; das 8h às 10h30, no posto do Bairro dos Leais; e das 16h30 às 19h, na Rodoviária / Feira Noturna

O câncer de próstata é um tumor que se desenvolve na glândula localizada abaixo da bexiga e à frente do reto, responsável por produzir parte do sêmen. Na maioria dos casos, a doença se desenvolve de forma silenciosa, sem sintomas aparentes nos estágios iniciais, o que reforça a importância dos exames preventivos. Entre os sinais de alerta que podem indicar alterações na próstata estão:

Dificuldade para urinar ou jato urinário fraco;

Vontade frequente de urinar, especialmente à noite;

Dor na parte baixa das costas, quadris ou coxas;

Presença de sangue na urina ou no sêmen;

Disfunção erétil.

Esses sintomas, embora possam ter outras causas, merecem avaliação médica. Quando identificado em fase inicial, o câncer de próstata tem índices de cura superiores a 90%, o que reforça a importância de exames periódicos e acompanhamento médico regular. Além da prevenção oncológica, o Novembro Azul também chama atenção para outros aspectos da saúde do homem, incluindo o controle da pressão arterial, colesterol, diabetes, obesidade e o cuidado com a saúde mental.

Depressão avança no Brasil e expõe desafios no diagnóstico e no acesso ao tratamento

País registra mais de 16 milhões de adultos com diagnóstico de depressão e enfrenta desigualdade no acesso ao tratamento especializado

A depressão segue como um dos maiores desafios de saúde pública no Brasil. Dados oficiais do Ministério da Saúde e do Instituto Brasileiro de Geografia e Estatística (IBGE) mostram que o transtorno tem impacto crescente na população, com incidência maior entre mulheres, pessoas de áreas urbanas e grupos socialmente vulneráveis.

Segundo a Pesquisa Nacional de Saúde (PNS) mais recente com recorte disponível sobre o tema, realizada pelo IBGE em parceria com o Ministério da Saúde, 10,2% dos brasileiros com 18 anos ou mais relataram ter recebido um diagnóstico médico de depressão, o que corresponde a cerca de 16,3 milhões de pessoas. A prevalência entre as mulheres é mais que o dobro da observada entre os homens, um dado que se mantém estável em diferentes levantamentos ao longo da última década.

A PNS também revela diferenças importantes entre regiões e perfis socioeconômicos: moradores de áreas urbanas apresentam taxas de diagnóstico superiores às das áreas rurais, e quanto menor o nível de escolaridade, maior a chance de que a pessoa tenha episódios depressivos, mas menor a probabilidade de que receba atendimento especializado.

Outro ponto crítico é o acesso ao tratamento. Documentos oficiais do Ministério da Saúde apontam que menos da metade das pessoas diagnosticadas conseguiu atendimento adequado nos 12 meses anteriores ao levantamento – seja com acompanhamento psicológico, psiquiátrico ou uso de medicamentos antidepressivos. A cobertura é especialmente desigual nas regiões Norte e Nordeste, que concentram menor oferta de serviços especializados de saúde mental.

A depressão está entre as principais causas de afastamentos do trabalho, queda de produtividade e incapacitação temporária no país. Embora existam políticas públicas, como a Rede de Atenção Psicossocial (RAPS) e os Centros de Atenção Psicossocial (CAPS), especialistas afirmam que a estrutura ainda é insuficiente para a demanda crescente. No contexto global, a Organização Mundial da Saúde (OMS) estima que a prevalência geral de depressão entre adultos seja de 5,7%, mas estudos brasileiros indicam índices superiores. A OMS também destaca que a pandemia de COVID-19 provocou aumento significativo de casos no mundo – um reflexo observado também no Brasil, onde profissionais de saúde relatam crescimento

na procura por atendimento desde 2020.

Além do sofrimento emocional, a depressão impacta diretamente indicadores de saúde pública, incluindo o aumento do risco de suicídio. O Ministério da Saúde alerta que casos graves devem ser acompanhados com urgência e reforça a importância do acesso a serviços como o CVV – Centro de Valorização da Vida, disponível pelo telefone 188 e chat 24 horas.

Apesar dos desafios, há avanços: campanhas de conscientização têm ganhado força, e a integração entre atenção primária e serviços especializados tem sido ampliada em alguns municípios. Porém, especialistas defendem investimento contínuo e políticas de longo prazo para que o país consiga reduzir o impacto da doença.

Com alta prevalência, influência direta nas condições de vida da população e forte associação a fatores socioeconômicos, a depressão se consolida como um tema central da saúde pública brasileira. E, como mostram os dados, compreender o problema é apenas o primeiro passo – o maior desafio está em garantir diagnóstico precoce, acesso ao tratamento e apoio contínuo às milhões de pessoas afetadas pelo transtorno.

EM PAUTA.

Ultraprocessados já são quase um quarto da alimentação dos brasileiros

Levantamento realizado em 93 países mostra que o consumo aumentou em 91 deles

A participação de ultraprocessados na alimentação dos brasileiros mais que dobrou desde os anos 80, passando de 10% para 23%. O alerta vem de uma série de artigos publicados na última terça-feira (18) por mais de 40 cientistas, liderados por pesquisadores da Universidade de São Paulo (USP).

A coletânea publicada na revista Lancet mostra que este não é um fenômeno isolado do Brasil. Dados de 93 países mostram que o consumo de ultraprocessados aumentou ao longo dos anos em todos, à exceção do Reino Unido, onde se manteve estável em 50%. O país europeu só é superado nessa proporção pelos Estados Unidos, onde os ultraprocessados perfazem mais de 60% da dieta.

Carlos Monteiro, pesquisador do Núcleo de Pesquisas Epidemiológicas em Nutrição e Saúde (Nupens) da USP e líder do trabalho, alerta que esse consumo crescente está reestruturando as dietas em todo o mundo, e não ocorre por acaso: “Essa mudança na forma como as pessoas se alimentam é impulsionada por grandes corporações globais, que obtêm lucros extraordinários priorizando produtos ultraprocessados, apoiadas por fortes estratégias de marketing e lobby político que bloqueiam políticas públicas

de promoção da alimentação adequada e saudável”.

Em trinta anos, esse consumo triplicou na Espanha e na Coreia do Norte, alcançando índices de aproximadamente 32% também na China, onde a participação dos ultraprocessados nas compras familiares era de apenas 3,5% passando a 10,4%. Já na Argentina, o aumento foi menor, ao longo do mesmo período, mas saiu de 19% para 29%.

Público consumidor

Os artigos destacam que o aumento foi percebido nos países de baixa, média e alta renda, sendo que os últimos já partiram de patamares altos, enquanto as nações com renda menor registraram altas mais expressivas. De acordo com os pesquisadores, isso reproduz um padrão percebido também dentro dos países: os ultraprocessados começaram a ser consumidos por pessoas de maior renda, mas depois se espalharam entre outros públicos.

Os pesquisadores ressaltam, no entanto, que o problema é multifatorial, influenciado pela renda, mas também por questões culturais. Alguns países de alta renda têm taxa de consumo expressivo, como o Canadá, com 40%, enquan-



Refrigerantes, salgadinhos e biscoitos são considerados alimentos ultraprocessados | Divulgação

Número de enfermeiros no país cresce 44% em cinco anos

Impulsionados pela pandemia, postos de trabalho na área saltam de 1 milhão para 1,5 milhão em cinco anos, aponta estudo do Ministério da Saúde



Profissionais ligados à enfermagem representam a maior parcela dos profissionais que trabalham no SUS | Ingrid Anne

Entre 2017 e 2022, o Brasil registrou um aumento de quase 44% dos postos de trabalho em enfermagem, passando de cerca de 1 milhão de vínculos para 1,5 milhão. O número, entretanto, não equivale ao total de profissionais do setor, já que um mesmo profissional pode ocupar mais de um vínculo de trabalho.

Os dados integram a Demografia e Mercado de Trabalho em Enfermagem no Brasil, divulgada nesta sema-

na pelo Ministério da Saúde. O estudo traz uma radiografia do setor, que concentra o maior número de postos de trabalho da saúde no país, quando somados enfermeiros, técnicos e auxiliares de enfermagem.

De acordo com o levantamento, que reúne dados de 2017 a 2022, o total de postos de trabalho na área de enfermagem no Brasil aumentou em todos os níveis de atenção à saúde, incluindo a atenção primária ou básica; a atenção secundária ou de média complexidade; e a atenção terciária ou de alta complexidade.

Dados de 2020, quando a pandemia de covid-19 teve início, até 2022 mostram aumentos significativos na contratação de enfermeiros

e técnicos de enfermagem, sobretudo no setor público. “Esse movimento é compatível com a necessidade de ampliação da resposta à pandemia, que exigiu investimentos em equipes para atender à alta demanda por serviços hospitalares, unidades de terapia intensiva e vacinação em massa”, avaliou o ministério.

A demografia mostra ainda que enfermeiros, técnicos e auxiliares de enfermagem representam a maior parcela dos profissionais que trabalham no âmbito do Sistema Único de Saúde (SUS).

Farmácias de Plantão

Sexta-feira - 24/11
DrogaMaxx - Trav. Sarg. Agostinho de Oliveira, 11
(19) 3892-2783 - Após às 23h
(19) 3892-2576

Sábado - 25/11
São José - Rua 7 de Setembro, 134 - Centro
(19) 3892-1520

Domingo - 26/11
VIP - Rua Cel. Pedro Penteadó, 87
(19) 3892-5972

Segunda-feira - 27/1
Danilos 2 - Rua 7 de Setembro, 183 – Centro
(19) 3892-2055
(19) 99723-7507

Terça-feira - 28/11
Virgínia - Rua 7 de Setembro, 318, Centro
(19) 3892-1037

Quarta-feira - 29/11
Danilos 2 - Rua 7 de Setembro, 183 – Centro
(19) 3892-2055
(19) 99723-7507

Quinta-feira - 30/10
DrogaMaxx - Trav. Sarg. Agostinho de Oliveira, 11
(19) 3892-2783 - Após às 23h
(19) 3892-2576

Casos & Causos

Por Nestor Leme



A tartaruga fugitiva

Para você, amigo, seguidor desta coluna, que talvez pense ser fácil arrumar assunto para escrever semanalmente, esclareço que, às vezes, a ideia vem, e então escrevo num instante. Mas, na maioria das vezes, chega a hora de entregar a matéria e nada de lembrar um assunto para escrever. Foi o que aconteceu na semana passada, quando, no artigo “Os dez degraus”, relatei os efeitos da reforma feita na Praça da Matriz, onde a pressa em terminar a obra tem acarretado problemas, principalmente no piso, que hoje, pouco mais de um ano após a inauguração, se apresenta com muitas trincas.

Entreguei a matéria na terça de manhã, mas logo depois, olhando pela janela de onde moro, vi que funcionários da prefeitura estavam dando um trato no lugar para melhorar o visual. Com isso resolvido, vamos ao artigo de hoje, cujo desfecho me fez escapar de muitas chateações de meus amigos. Dizem por aí que tem gente tão lerdá que, se for incumbida de tomar conta de duas tartarugas, deixa uma fugir. Bem, o caso de hoje tem a ver com a suposta e incrível

fuga de um desses quelônios – e o pior é que aconteceu comigo, mais ou menos assim: As tartarugas que conhecemos, e que algumas pessoas têm como animais de estimação, na verdade não são tartarugas, uma vez que a tartaruga, animal da família dos quelônios, assim como seus parentes os cagados, são animais que só sobrevivem ficando a maior parte do tempo dentro d’água; ou seja, são animais aquáticos. Os bichos que conhecemos como tartarugas, na verdade, são jabutis, animais terrestres existentes nas matas em quase todo o território brasileiro, em algumas regiões da Europa e até no norte da África.

Em casa, nunca tivemos nenhum jabuti como animal de estimação. Tivemos gatos, uma lebre criada dentro de casa e até uma galinha nessa situação, mas nada de jabutis.

Então, qual a ligação da tartaruga – ou jabuti – do título comigo? Segundo a crença popular, quando uma criança tem o problema de saúde conhecido como bronquite, é bom ter jabutis como animais de estimação, como simpatia, pois dizem que eles acalmam as crises causadas pela doença. Em nossa casa não temos ninguém com este problema, porém os dois filhos do casal de amigos Paula e Romeu Giraldi, Daniel e Rodrigo, desde pequenos faziam tratamento para combater a bronquite que os afligia. Paula, a mãe deles, a conselho de vizinhos, mantinha um casal de jabutis em seu quintal como simpatia. Eles moravam no térreo

de uma casa no Campo do Sete, com saídas para duas ruas; a saída do lado da quadra tinha um quintal gramado, onde os jabutis viviam. Um dia, a casa de cima vagou, e os amigos mudaram para lá. Sabendo disso, alugamos a casa que eles deixaram e fomos morar nela, ficando incumbidos de cuidar dos jabutis dos amigos, uma vez que o quintal deles era cimentado e impróprio para a morada dos bichos. Nosso quintal, com fundos para a quadra do Campo do Sete, era fechado por um muro, com um portão de ferro fechado com cadeado, por onde nenhum animal maior que um rato poderia passar. A molecada do lugar, por estar sempre naquele quintal brincando com o Ariel, sabia da existência dos jabutis. Numa noite, fui alertado por eles de que um dos quelônios que eu cuidava estava fugindo. De imediato, saltei o muro, fui atrás do fugitivo, capturei-o e o coloquei de volta no quintal.

Na manhã seguinte, fiquei pensando por onde o jabuti teria empreendido fuga. Fui verificar os bichos e aí fiquei aliviado, pois descobri que poderia continuar tomando conta das tartarugas – ou jabutis – sem passar pela vergonha de ter deixado um deles fugir. O fugitivo, na verdade, não era um dos nossos, e sim um terceiro, de quem ninguém no pedaço sabia a quem pertencia.

Articulando

Crônicas do Dia a Dia

Por Guida Gerosa



Viajar é preciso

Viajar é mesmo muito bom! Cada viagem nos traz muito mais do que só conhecer um novo lugar: é sempre uma página nova de nossa vida, que é um livro em branco que o dia a dia vai preenchendo. No cotidiano comum, dia após dia é tudo quase igual, com algumas pequenas mudanças. Aí vem uma viagem, com tudo novo, tudo diferente, e as páginas em branco vão ficando cheias de novidades, novas paisagens, pessoas, comidas e novos acontecimentos. Podemos saber para onde estamos indo, mas tudo é novidade, e a nova página pode ser de poesia, romance ou uma boa comédia. Vamos arrumando nossas malas imaginando o tempo, os dias, os passeios, as roupas, tentando fazer com que nada falte. Hoje em dia, temos que pensar muito bem em tudo o que levar, pois tem um controle rigoroso de peso e tamanho da bagagem. Algumas viagens são aquelas perfeitas, em que tudo dá certo; e em ou-

tras, tudo dá errado: o voo atrasa ou o perdemos; não tem condução para nos transportar; o hotel é ruim. E quando a mala resolve ir parar em outro destino, então?! Mas tem outras viagens em que tudo é maravilhoso: tem upgrade no avião, o hotel é melhor, tudo dá certo, os passeios são perfeitos. Todos os acontecimentos são motivos de crescimento. Cada dia em viagem acrescenta um pouquinho no disco do nosso coração. E, no meio desse caminho cheio de aeroportos, estradas, pousadas e histórias, encontramos todos os tipos de viajantes. Tem aquele que viaja para si, aquele que olha o mar como se conversasse com ele, anda devagar, aprecia a comida, observa as cores, respira o lugar. É o tipo que volta melhor do que foi. E tem o outro, aquele que viaja para mostrar aos outros. Antes mesmo de abrir a cortina do quarto, ele abre o celular. Cada passo é um flash, os pratos, as paisagens, tudo em busca de “likes”. O

destino é só figurante. Tem gente de todo jeito, os que gostam de viajar e os que gostam de ficar quietinhos no seu canto. A vida é assim, tem gente de todos os tipos. Quem gosta de barulho e quem gosta de paz; quem prefere o calor ou o frio; a praia ou a montanha; andar a cavalo ou de carro. O mais importante é pensar que existem no mundo aqueles que não conseguem viajar, por isso, não esnobe muito quando estiver viajando, pois muitos gostariam de estar também e não podem. Viajar para longe ou para perto, ou até para dentro de si mesmo é sempre muito rico em aprendizagem. Nas viagens, aprendemos sobre os lugares, as pessoas, a cultura, mas enriquecemos, mesmo, é por dentro. As viagens que não dão certo, ao menos dão histórias que depois vamos rir bastante. Além disso, cada retorno traz as roupas amassadas, lições que às vezes doem, outras que encantam e quase sempre nos mudam um pouquinho.

Cultura e Vida

Por Henrique Vieira Filho



Quando a Fada Açucarada veste o tutu da ação social

O Natal em Serra Negra tem um cronograma que desafia a geografia e o calendário ortodoxo. A festa de 1,5 milhão de lâmpadas acende antes de São Paulo ligar o pisca-pisca, e o Papai Noel já está de plantão na Praça John Fitzgerald Kennedy desde o dia 14 de novembro. Mas a minha crônica de hoje é sobre um milagre que transcende a lâmpada LED: o momento em que o balé russo ajuda a pagar o leite dos necessitados! O protagonista é ele: O Quebra-Nozes. A história do balé é um caso tão cheio de reviravoltas quanto a nossa vida no interior. O conto original, lá de 1816, pelo alemão E. T. A. Hoffmann, era sombrio e meio esquisito... Tinha elementos de terror infantil, era mais para perturbar do que para embalar o sono! Mas, como tudo na arte, precisou de um filtro francês: o escritor Alexandre Dumas, pai (o mesmo dos mosqueiros!), pegou a história em 1844 e deu uma bela açucarada, tirando o ranço psicológico e deixando-a perfeita para o consumo familiar. É aí que mais um gênio entra em cena. Em 1892, na Rússia, Tchaikovsky pegou a versão adotada de Dumas para compor. Confesso: ele achava a história “infantil demais”, mas o czar mandou, e ele obedeceu. O resultado? Uma estreia meio confusa, com a crítica achando que tinha personagens demais e pouca dança para os protagonistas. A única coisa que bombou de imediato foi a música - a “Valsa das Flores” e a “Dança da Fada Açucarada” (com a tal da celesta, um instrumento que ele roubou a patente de outros compositores na surdina!). O que revitalizou o balé de Tchaikovsky? O marketing americano. Lá nos anos 50, o coreógrafo George Balanchine pegou o Quebra-Nozes, enfatizou a fantasia natalina, deu um papel de protago-

nista para a menina Clara, e pá! Virou tradição anual, sustentando financeiramente as companhias de balé do mundo. É o dinheiro do balé clássico ajudando a pagar as contas do ano, de Nova York ao Bolshoi! E o que isso tem a ver com Serra Negra, a cidade do café e da água radioativa? Tem tudo a ver! O nosso Natal - Luzes da Serra 2025 não vive só de lâmpadas. Ele vive de arte que transborda! A cidade abraça o talento local: nossa Cia. de Dança Allegro, da querida Dayana Brunhara Rezende, que já brilha nas minhas crônicas, montou o espetáculo “O Quebra-Nozes” com quase cem bailarinos da nossa terra! Nos dias 22 e 23 de novembro, no Centro de Convenções, a magia sombria de Hoffmann se encontra com a doçura

açucarada de Dumas, tudo ao som de Tchaikovsky, coreografado por nossos artistas. E a cereja do bolo no evento: a entrada tem caráter solidário. Você não paga só com dinheiro, mas também com 1 litro de leite ou produtos de higiene, que vão direto para o Fundo Social de Solidariedade de Serra Negra. É a prova de que a arte não vive na torre de marfim: é o balé russo transformando-se em produção comunitária e em política pública de inclusão aqui no interior de São Paulo. É a “Dança da Fada Açucarada” ajudando a pagar o leite de quem precisa. É a nossa forma de dizer que, em Serra Negra, o balé faz mais do que quebrar nozes; ele quebra a barreira entre a fantasia e a solidariedade.



Fada Açucarada | Henrique Vieira Filho



Músicas
Notícias
Entretenimento
Sorteios
E muito mais!

Programação 104,5 mHz

8h - 12h - Bom dia, 104! (Ibraim Gustavo)
12h - 13h - Rádio Notícias (Angelito Neto)
13h - 16h - Super Tarde (Pedro Giovani)
16h - 19h - Ranchinho da Saudade (Pedro Giovani)
19h - 20h - A Voz do Brasil
20h - 0h - Noite na Serra

www.radioserranegra.com.br



Serralheria Menegatti Ltda.

Box - Portas - Vitraux - Venezianas - Coberturas
Portas de Enrolar - Fech. de Área - Portões - Etc.

serralheriamenegatti@gmail.com

Rua Santa Carolina, n.º 96 - B. das Palmeiras - CEP 13930-000 - Serra Negra - SP

Fones.: (19)
3892-2147
3892-1291

Natal
Luzes
da Serra
2025

Eventos de 14 de novembro
a 31 de dezembro

72 eventos
6 paradas de Natal

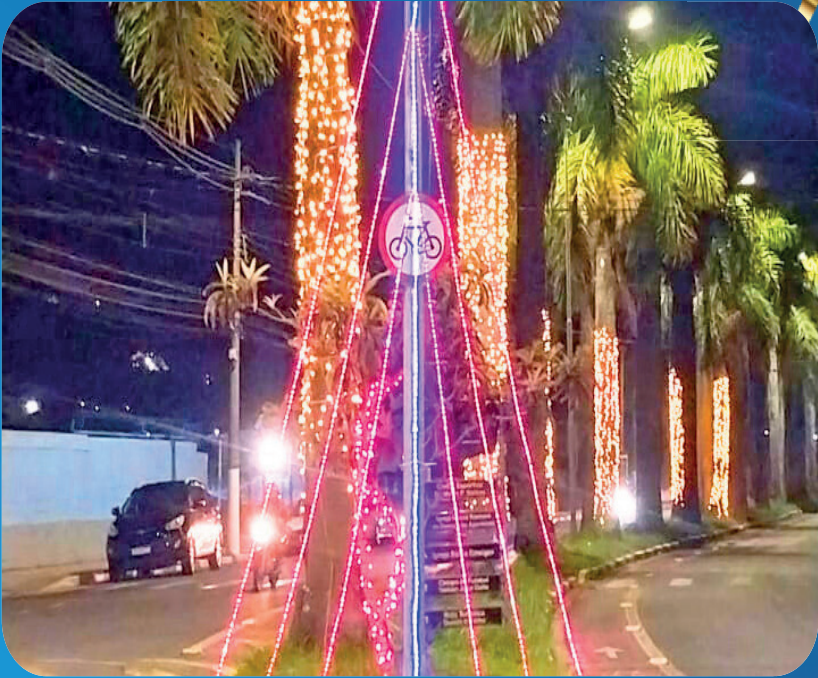

Abertura oficial do Natal Luzes da Serra 2025 reúne milhares de pessoas no Centro de Serra Negra

Ruas, praças e rotatórias do centro e dos bairros recebem decoração especial até o fim do ano

O Natal Luzes da Serra 2025 começou na noite de 14 de novembro com o acendimento de quase 2 milhões de luzes decorativas, iluminando ruas da região central, bairros e zona rural. A iniciativa, realizada pela prefeitura, tem como objetivo levar alegria e entretenimento para moradores e fomentar o turismo, com diversos pontos decorados e enfeitados tanto no centro quanto nos bairros. Serão 48 dias de festa com 72 eventos programados, a maioria com artistas locais, incluindo atrações artísticas e culturais até o último dia de 2025.

A cerimônia de abertura aconteceu na Praça John Fitzgerald Kennedy, com o acendimento do túnel de luzes, a chegada do Papai Noel e abertura da casa onde o Bom Velhinho vai receber crianças e famílias nas próximas semanas.

Durante o evento, o prefeito Elmir Chedid agradeceu a presença do público e ressaltou o trabalho da presidente do Fundo Social, Deborah Chedid, e de todos os servidores municipais envolvidos. Ele também destacou que toda a decoração é própria do município, produzida pelas equipes da prefeitura. Também estiveram presentes os secretários de Serviços Municipais, representada pelo secretário Divaldo de Santi, e de Turismo, representada pelo secretário Juliano Belini, responsáveis pelas equipes que decoraram os pontos do município. Além deles, também par-

ticiparam da cerimônia, o vice-prefeito Rodrigo Demattê, a vereadora Karina Kellys, o secretário-geral da Câmara, Demétrius Franchi, representando o presidente da Câmara Wagner Del Buono, a ex-primeira-dama Zaira Antunes Franchi e o vereador João Ricardo Gallego, além do suplente de vereador, Rodrigo Zanoni.

Decoração e programação para toda a família

As tradicionais Paradas de Natal acontecerão na Rua Coronel Pedro Penteado, sempre às 20h, nos dias 13, 17, 20, 23, 25 e 27 de dezembro. A Casa do Papai Noel também recebe as crianças durante o período noturno, aos finais de semana.

Diversos locais do município, entre ruas, praças, rotatórias e outros locais em bairros, receberam decoração, bolas de natal iluminadas e a Família Urso, além de iluminação especial para a data comemorativa, como as ruas Coronel Pedro Penteado e Avenida Governador Laudo Natel, que receberam arcos natalinos decorados, pergolados iluminados e a Família Urso.

As praças também estão decoradas, como a Barão do Rio Branco (Fórum), que recebeu uma bola de Natal iluminada, além da tradicio-

nal árvore de crochê, feita pelo grupo Quadrinhos do Amor em parceria com o Fundo Social de Solidariedade.

Já a Praça Prefeito João Zelante conta com o recanto decorado, ornado com a Família Esquilo, árvore-mãe giratória e diversas árvores iluminadas.

A Praça Sesquicentenário apresenta um urso de pelúcia gigante, porta-retrato de Natal, trenó do Papai Noel, iluminação especial no Espelho D'Água e um balão gigante interativo iluminado, entre outras decorações.

A Praça Lourenço Franco de Oliveira (Praça da Igreja Matriz), Recanto Talismã, Espaço Menino Jesus de Praga, parques e fontes também foram decorados.

A Prefeitura também instalou pontos de iluminação natalina em diversos bairros do município, como Vila Dirce, Alto dos Palmeiras, Igreja São Roque (Bairro Três Barras), Parque Vereador Nelson Delbono, Nova Serra Negra e Praça da Igreja São Sebastião, no Parque e Fonte São Luiz.

Anúncio de obras contribuem para o turismo

Durante a abertura do Luzes da Serra 2025, o prefeito Elmir Chedid anunciou que o Palácio das Águas Prefeito Antônio Luigi Ítalo Franchi, que servirá como Casa do Papai Noel, será transformado em um Centro Cultural e de Turismo, com o início das obras já nos próximos dias. A reforma será realizada com recursos provenientes de emenda parlamentar do Deputado



Federal Fernando Marangoni, a pedido do ex-deputado estadual e atual prefeito de Bragança Paulista, Edmir Chedid.

Além desta obra, o prefeito também anunciou que será realizada a pavimentação com bloquetes do trecho final da Rua Paulo Marchi, acesso ao Complexo Turístico Lucillo Marchi, no Alto da Serra, com recursos advindos de emenda parlamentar do deputado Jonas Donizete, também a pedido de Edmir Chedid.

Abertura oficial do Natal Luzes da Serra contou com a presença de milhares de pessoas que lotaram as praças John Kennedy e João Zelante para assistir o acender das luzes
Prefeitura de Serra Negra



Eventos de 14 de novembro a 31 de dezembro



PRAÇA PREFEITO JOÃO ZELANTE		
DIA	HORÁRIO	ATRAÇÃO
21/11	SEX 20h	BANDA VIRTUDE ZERO
22/11	SAB 20h	SÉRGIO ESTRADA E BANDA
23/11	DOM 10h30	ORQUESTRA DE VIOLEIROS DA MOGIANA DE MONTE ALEGRE DO SUL
23/11	DOM 16h	APRESENTAÇÃO DA OFICINA CULTURAL DE DANÇA URBANA - MATHEUS CAMARGO
23/11	DOM 19h	BANDA TRIO CASSINO E ELLA - BANDA BAILE
28/11	SEX 20h	PRA TI SAMBAH
29/11	SAB 20h	MAMONAS ASSASSINAS COVER
30/11	DOM 10h30	CORPORAÇÃO MUSICAL LIRA DE SERRA NEGRA
30/11	DOM 19h	BANDA PALLADIUM - BANDA BAILE
05/12	SEX 19h	PROJETO GURI
05/12	SEX 21h	BANDA SETE GALO
06/12	SAB 20h	BANDA MR. MOON
07/12	DOM 9h30	APRESENTAÇÃO DA OFICINA CULTURAL DE INICIAÇÃO MUSICAL SOPRO - PALETA - PATRÍCIA MENEZES
07/12	DOM 10h30	ORQUESTRA ESPERANÇA DE VIOLA CAIPIRA
07/12	DOM 19h	BANDA TOQUE ESPECIAL - BANDA BAILE
09/12	TER 19h30	APRESENTAÇÃO DA OFICINA CULTURAL DE CORDAS - PROF. MARCELO GIACHETTO
09/12	TER 20h30	MINISTÉRIO DE LOUVOR ÁGAPE
11/12	QUI 20h	FAMÍLIA BOURBON
12/12	SEX 15h30	VOLTA AO MUNDO EM UM PASSO DE DANÇA (FONTEYN ESTÚDIO DE BALLET)
12/12	SEX 20h	BANDA SUPER NOVE
13/12	SAB 21h	QUEEN COVER
14/12	DOM 10h30	CORPORAÇÃO MUSICAL LIRA DE SERRA NEGRA
14/12	DOM 19h	BANDA JOTA E - BANDA BAILE
15/12	SEG 20h	BALLET DE REPERTÓRIO " O QUEBRA NOZES" CIA DE DANÇA ALLEGRO
16/12	TER 20h	IGREJA MINISTÉRIO APOSTÓLICO DA RESTAURAÇÃO
17/12	QUA 21h	LEO KOCH E BANDA
18/12	QUI 20h	POP MIND
19/12	SEX 20h	MAYARA GÓIS E BANDA
20/12	SAB 21h	GRUPO SATISFAÇÃO AÍ
21/12	DOM 10h30	CORPORAÇÃO MUSICAL LIRA DE SERRA NEGRA
21/12	DOM 16h	TEATRO DE NATAL
21/12	DOM 19h	BANDA STAR BRASIL - BANDA BAILE
23/12	TER 15h30	MÁGICO THIAGO BARROS EM "O SHOW MAGICADABRA" - ESPECIAL DE NATAL
23/12	TER 21h	BANDA ELLUS
25/12	QUI 21h	ANDRÉ BUENO E BANDA
26/12	SEX 20h	LUCAS E MATHEUS E BANDA
27/12	SAB 21h	GRUPO DEU SAMBA
28/12	DOM 10h30	ORQUESTRA MORENA DA FRONTEIRA DE VIOLA CAIPIRA
28/12	DOM 19h	BANDA SÓCIUS - BANDA BAILE
30/12	TER 20h	LEGIÃO URBANA COVER

CENTRO DE CONVENÇÕES CIRCUITO DAS ÁGUAS		
DIA	HORÁRIO	ATRAÇÃO
04/12	QUI 19h	STARLIGHT CONCERT CONCERTO DE NATAL (INGRESSOS À VENDA COM O REALIZADOR DO EVENTO)
22/12	SEG 19h	STARLIGHT CONCERT CONCERTO DE NATAL (INGRESSOS À VENDA COM O REALIZADOR DO EVENTO)

PRAÇA DE ESPORTES ÂNGELO ZANINI (CAMPO DO SETE)		
DIA	HORÁRIO	ATRAÇÃO
06/12	SAB 15h	APRESENTAÇÃO DA OFICINA CULTURAL DE CAPOEIRA - PROF. OSMAR

PRAÇA RECANTO TALISMÃ		
DIA	HORÁRIO	ATRAÇÃO
06/12	SAB 10h	O REALEJO
14/12	DOM 10h	ÂNGELO BONETTI

CENTRO DE ARTESANATO THEREZINHA DE JESUS MIELLI FIORAVANTI (PRAÇA SESQUICENTENÁRIO)		
DIA	HORÁRIO	ATRAÇÃO
07/12	DOM 15h30	MARCELO SUMAN E ANDREZA LUCIO
20/12	SAB 15h30	MARIO NETO

FONTANA DI TREVI EM SERRA NEGRA		
DIA	HORÁRIO	ATRAÇÃO
22/11	SAB 16h30	ROSE MARIE MUTRAN
29/11	SAB 16h30	MARCELO GIACHETTO
06/12	SAB 16h30	ROSE MARIE MUTRAN
13/12	SAB 16h30	RESSONÂNCIA
20/12	SAB 16h30	ÂNGELO BONETTO

PRAÇA BARÃO DO RIO BRANCO		
DIA	HORÁRIO	ATRAÇÃO
13/12	SAB 15h30	MARCELO SUMAN E ANDREZA LUCIO
21/12	DOM 15h30	DANIELA CAGNONI E IVAN CRUZ

AVENIDA GOVERNADOR LAUDO NATEL		
DIA	HORÁRIO	ATRAÇÃO
31/12	QUA 21h	3 EM 1 - PAULINHO DO CAVACO / BANDA VINTAGE / JOTA QUEST COVER



DIAS

13, 17, 20, 23, 25 e 27

DEZEMBRO

R. Cel. Pedro Penteado

20h

O SERRANO

Anno IV

ORGAN REPUBLICANO

Num. 157

Director-proprietario: — Adolpho Lombardi

Redacção e administração.
Rua 7 de Setembro ns. 51-53

SERRA NEGRA, 15 DE JANEIRO DE 1911

Est. de S. Paulo

E. U. do Brasil

ASSIGNATURAS

Anno..... 10\$000
Semestre..... 6\$000
Para fóra anno..... 12\$000

Interesses locais

A Nova Camara e a sua Missão

Tomam hoje posse os vereadores ultimamente eleitos. Este facto faz-nos vir logo á mente a ideia do que fará na administração municipal a nova Camara.

Um programma de administração não é traçado pelo arbitrio do administrador. Tudo depende das condições do meio, das necessidades, mais prementes da população, em cujo seio vão os administradores exercer a sua acção.

Estudadas essas condições, indagadas essas necessidades, o programma delineia-se naturalmente. E assim que a missão da nova Camara deve ser do nosso entender, a execução de varios serviços no Municipio e na Cidade, cuja realisação temos reclamado, por varias vezes, destas columnas. Acresce-se a isso o facto de hoje a Municipalidade um compromisso a solver, que é o proveniente da aquisição da instalação de luz e força electricas no Municipio.

Assim o programma da Camara que hoje assume o governo do Municipio, deve ser ao mesmo tempo de melhoramentos e de economia. A Municipalidade precisa provêr-se dos meios pecuniarios indispensaveis para solver os seus compromissos e metter hombros a serviços que são hoje indispensaveis.

Tem assim a Camara necessidade de proceder á cobrança de impostos atrasados, que attingem não pequena quantia, talvez uns trinta e tantos de reis; proceder a uma organização perfeita de todo o serviço de força e luz electrica, de modo a esse serviço não dar prejuizo ao Municipio; providenciar para que os deveres de todos os funcionarios, contractantes de serviços publicos e demais agentes dos poderes publicos se cumpram com zelo, para que sejam bem empregados os dinheiros do municipio e bem servida a população; empregarem tudo, emfim, uma sensata orientação de criteriosa, mas moderada e bem entendida economia.

Por outro lado terá a nova Camara de pensar

nos melhoramentos de que precisamos. A factura e a boa conservação das estradas do municipio; a boa hygiene da cidade, para que se exige limpeza e cuidado com o ribeiro e correços que a atravessam, bem como desinfecção de fossas e boeiros; a boa conservação das ruas e praças; a doação e adaptação de terreno proprio para um edificio de Grupo-escolar, bem como todo o seu esforço para que esse velho ideal seja muito logo uma realidade; ajardinamento, modesto que seja, do Largo da Matriz, donde deve ser removido, com a devida solemnidade religiosa para agrado dos devotos, o Cruzeiro que lá se levanta, bem como o barracão que está em frente á igreja; — eis ahi, entre outras mais, muitas cousas de que devem cuidar os poderes municipaes.

Trate ou não a Camara do levantamento de um emprestimo, isso não poderá vir modificar a orientação atraz indicada.

Não deve ficar ao cuidado somente do Prefeito Municipal a iniciativa e execução de todas essas medidas. A Camara deve coadjuvar sempre com seu dedicado interesse.

Confiamos que os srs. Vereadores que hoje tomam posse e que o Prefeito Municipal esforçar-seão nesse sentido de modo a virem merecer os louvores e a gratidão da população serrana, pelo seu interesse em favor da nossa prosperidade e bem estar geral.

O CARVÃO DE PEDRA EM S. PAULO

Recebemos o seguinte comunicado que inserimos, por se occupar de assumpto relevante e de muito interesse para a industria nacional:

Poucos homens scientistas, ou talvez nenhum, tem tido a satisfação de conhecer de visu o que seja a parte Sul do Estado de S. Paulo, em suas divisas com o florescente E. do Paraná.

No entanto, que magnificos trechos de terra para estudos geologicos! Proximo á esta cidade, do Itararé, corre o rio do mesmo nome, quasi todo subterrâneo, pois que suas aguas sumiram-se pelas fendas profundissimas abertas, no grez ou micaschiste, pelos antigos movimentos sismicos.

Do facto, a terra abriu-se

TEU NATALICIO

(A. E. L.)

De teus annos, no dia venturoso
Quero dar-te formosa, as murchas flôres
Destes versos, que exprimeu dos amores
O sentimento puro e dulçuroso.

Nunca te olvida o coração saudoso,
Tiva embora soffrendo as cruéis dores
Da saudade, mas vendo os esplendores
Desse olhar que me fez sempre ditoso.

Nunca te olvida o coração que sente...
Essa flamma de affecto ardente e pura
De gosos o abunda e o torna crente!

Accepta pois, a saudação vibrante,
Que hoje te envia, plena de ventura
Est'alma triste, por te ver distante.

Amparo 1-1-911

E. CORRÊA

outr'ora, devido a um cataclismo geologico, porque, seguindo o rio Itararé, para as bandas do Sudeste, vemos que elle caminha entre paredes enormes, verdadeiras gargantas abertas nas rochas.

E além, uma duz. leguas a quem do Itapirapuan, serra de 1.040 metros de altura vê-se, por assim dizer, o centro do movimento sismico: para lá, toda a terra abateu, "desceu" quasi duzentos metros do nivel. Aqui, ficamos num alto, contemplando ao longe, lá em baixo, a astidão de campos e florestas.

Aqui, logo adiante, enormes precipícios, grandes rochedos equilibrados em bases relativamente mesquinhas, como ameaçando desabar: montes de pedras destrocados, atirados para as bandas do Oeste.

Pelos campos, penhascos de outras éras, carcomidos pelas ondas do mar de outr'ora, representando, de longe, pequenas cidades abandonadas, casacas accumuladas phantasticamente.

Descendo a serra, que permaneceu em nível e de onde admiramos os amplos terrenos que cederam a abalos de terremoto, encontramos montanhas massicas de calcareo, umas apos outras, e, mais alem, na parte denominada Rosas da grande fazenda Morungava (de 43 000 alqueires) e pertencente ao sr. Coronel Jordão do Couto e Silva, admiramos uma grande extensão de um verdadeiro terreno pri-

mario, de methamorphisms com provas reaes dos terribes movimentos eruptivos dos primeiros tempos do globo.

São montanhas onduladas tendo, no pico, rochas eruptivas, que parecem cunhas. A sua composição é variadissima, tendo ferro, quartzo queimado, cristaes, uma algamassa vermelha queimada. Depois, vemos a lousa verdadeira, o giz, um schisto avermelhado. Além troncos de arvores verticalmente reversos. Elles são carbonizados, meio petrificados de argila, com um começo de brilho carbonifero.

Neste sdo dos Rosas é que os srs. Mathias Wacket e Francisco Vera Cruz, aquelle residente no Alto da Serra e este em Itararé, descobriram os signaes evidentes de uma mina de carvão de pedra. A principio, na escavação que fizeram, encontraram uns schistos azulados. Mais para o fundo schistos betuminosos com extraordinario briho, secos, semelhando a carvão magro. Quando se excavava, cahiam, das paredes do poço, placas negras, brilhantes em camadas afinnadas para o Norte e tombadas para o Oeste.

Parece-nos que, devido aos movimentos eruptivos dessas rochas metamorphicas, as camadas carboniferas desta zona são em sentido quasi verticaes, pois que, tendo desabado o poço que primitivamente abria-se, fez-se outro uns dez metros retirado da

direcção para o Norte, encontrando-se, então, soamente argilas cheias de restos fragmentados de vegetaes, com veios de quartzos, deschistos com orthoze e de pyrito de ferro.

Pela constituição desses fragmentos parece que elles são de *jougères* e *conferas*, extraordinariamente grandes, como o pinheiro, vendo-se perfeitamente nós de pinho carbonizados e com brilho.

Varios engenheiros estrangeiros tem vindo visitar essas terras, estes ultimos mezes, porém, passageiramente, mas são todos unanimes em testificar que existe nas Rosas uma grande mina de carvão, duvidando-se ser de hulha ou de anthracite.

O sr. Victor Morlot, da França, que vai ao Norte do Brasil, com certeza a zona carbonifera á pouco descoberta em Pernambuco, escreveu ao Sr. Coronel Jordão do Couto e Silva, proprietario das terras de que fallamos, dizendo chegar até o Itararé, em visita a mina de carvão e á de ferro (special que foram descobertas no Morungava).

E isso nos faz antever um futuro grandioso para os E. de S. Paulo e Paraná, pois que a fazenda Morungava tem terrenos em ambos os Estados, sendo no de S. Paulo a mina de carvão e montanhas de calcareo e no do Paraná as immensas florestas de pinheiros, calculados em..... 10:000.000 as rochas de mármore de pedra lithographica e terrenos massicos de mica doirada e branca.

Sabemos que talvez um Syndicato francez adquira essa importante propriedade ou que se organizará no paiz um syndicato nacional para a exploração dessas riquezas.

Como, pois, achou-se essa mina de hulha em Pernambuco (provando-se com isso que é falsa a affirmativa de que o carvão do Brasil ainda é novo!); e como sabemos, por noticias recentes, que em S. Jeronymo, no Paraná, encontraram-se, no fazer a sondagem, 2 camadas de hulha de 1.40 e 1.50, sendo essa uma na mesma serra que passa pelo terreno carbonifero dos "Rosas", estamos plenamente convencidos de que aqui, está guardado um grande thesouro, que será brevemente explorado.

E' o que temos o grande prazer de comunicar á utilissima revista "Brasil Industrial", a bem de nossa prosperidade e para sciencia dos brasileiros.

Francisco Vera Cruz

Do "Brasil Industrial"

Cartões de visitas e commercial só nesta Typographia.

Geometria da Transformação

Por Laura S. Costa

O corpo muda. Uma afirmação óbvia, mas que custamos muito a aceitar.

Há dias em que percebo essa mudança entre um gesto e outro – o momento em que o braço não alcança o mesmo lugar, o rosto não reconhece o reflexo, o passo hesita.

Talvez o corpo seja a primeira filosofia – uma pergunta viva, que respira. Ele se expressa, decide o que dói, o que vibra, o que se lembra.

A mudança começa por dentro: uma reorganização silenciosa. A célula que se desfaz, o ritmo que se desloca, a microfissura que se fecha de um novo modo. Somos uma sucessão de transformações.

Às vezes sinto que habito um organismo que não é exatamente meu. O que sou por dentro, parece que um dia não caberá mais nele... sobra sempre um estranhamento.

Quando olho para o meu corpo, tenho a impressão de que ele muda para fora da memória que tenho dele – e é aí que o espelho falha. Não porque mostra demais, mas porque não acompanha a imagem que eu associava a mim mesma.

Não é nostalgia. É metamorfose contínua, indiferente à nossa vontade de permanência.



Arte de Louis Soutter (1942)

O gesto que já não é tão rápido, o sono que se torna mais leve, a respiração que encontra outro compasso. O corpo muda e, com ele, muda a gramática do mundo: o peso das coisas, a textura dos dias, a forma de ocupar uma cadeira, a temperatura das manhãs. Tudo recebe outra interpretação.

Agora, o corpo começa a responder a outras leis [que não conheço], e isso me dá uma estranha sensação de estrangeiro, como se eu estivesse apenas de passagem. O corpo é provisório?

E é curioso sentir que

tudo em mim é movimento, mesmo quando fico parada. Talvez o corpo que muda seja, no fundo, uma espécie de aviso: você é tempo, cosmos, universo – não há como negar.

Há beleza nessa instabilidade. Uma beleza intrínseca a nós, que vibra no instante em que sinto que algo mudou: o sentimento [divino] da transformação.

O corpo muda, e eu aprendo a mudar com ele – ou a ser mudada. O que, no fim das contas, dá na mesma.

O corpo acaba, a consciência não. Ela é eterna e essa certeza existe dentro de mim, mas como posso provar isso aos outros?

Então, apenas digo: mudar é bom. Envelhecer é bonito. E quem discorda, talvez não tenha compreendido o sentido disso.

CAIXA DE MÚSICA

O Brasil se despede de Jards Macalé

Cantor e compositor marcou gerações com sua postura independente e sua contribuição ao cinema, à poesia e à canção de resistência

Há uma constatação que começa a se impor às gerações mais jovens: pouco a pouco, nos despedimos de artistas que definiram a história da música brasileira. Neste mesmo mês, o país perdeu Lô Borges, no dia 2 de novembro, e agora se vê diante da partida de Jards Macalé, ocorrida no último dia 17. Em poucas semanas, duas vozes fundamentais da canção brasileira se foram, reforçando a sensação de que estamos assistindo ao fim de um ciclo – não apenas pela morte de grandes músicos, mas pela consciência de que suas trajetórias deixam legados culturais difíceis de substituir.

Jards Anet da Silva tinha 82 anos e construiu uma carreira marcada pela independência criativa. Cantor, compositor, violonista, arranjador e presença importante na cena cultural desde os anos 1960, Macalé nunca se acomodou em rótulos. Preferia a experimentação, a fricção, o movimento contínuo – uma postura que o levou tanto a desentendimentos quanto a parcerias fundamentais.

No cinema, sua atuação foi decisiva em produções que marcaram o período. Ele assinou trilhas para filmes como Macunaíma (1969), de Joaquim Pedro de Andrade, e colaborou com diretores como Rogério Sganzerla, Glauber Rocha e Júlio Bres-

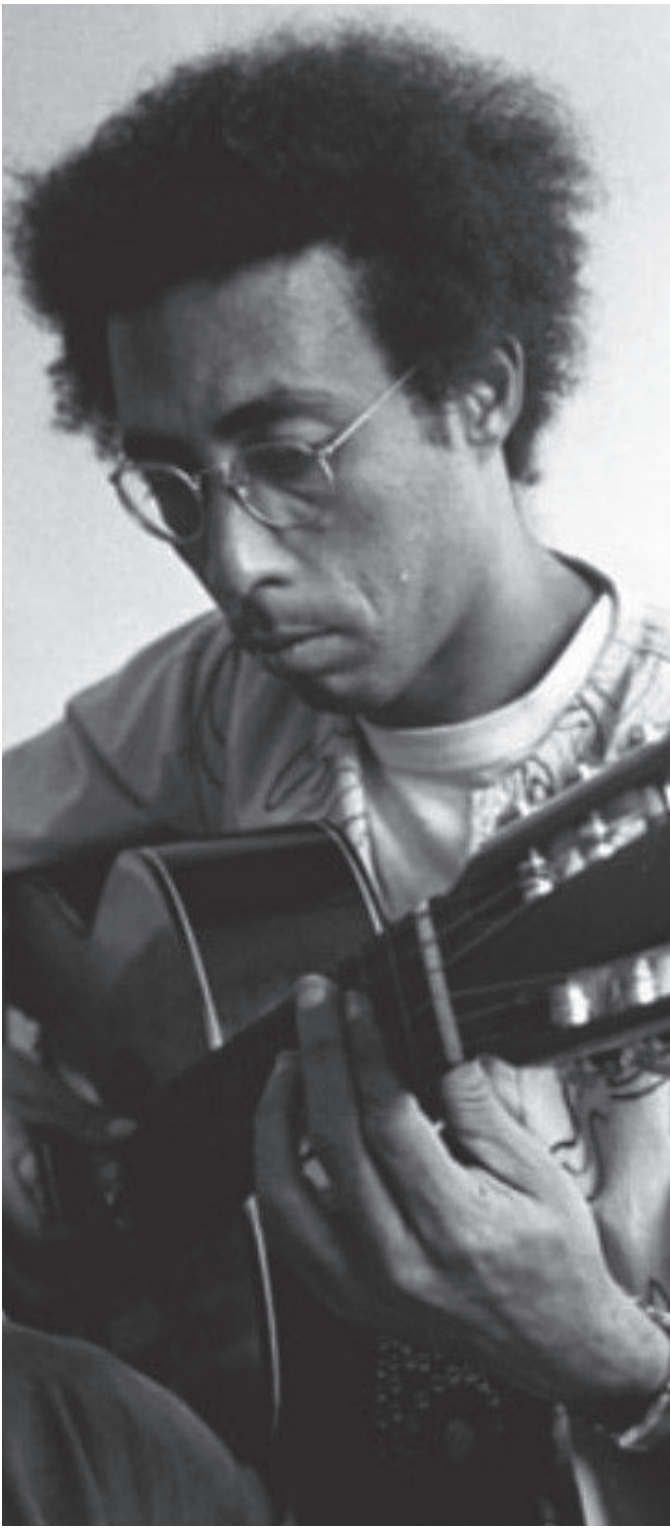

Em imagem de arquivo, Jards Macalé, referência de experimentação na cena musical brasileira | Reprodução

sane. Seu trabalho musical dialogava com a linguagem cinematográfica de forma natural, ajudando a construir atmosferas e tensões que se tornaram inseparáveis

de muitas dessas obras. Em algumas ocasiões, também atuou, emprestando ao audiovisual sua presença particular, sempre intensa.

A poesia foi outro eixo

relevante em sua trajetória. Macalé manteve proximidade com nomes centrais da poesia brasileira contemporânea, como Waly Salomão, Torquato Neto e Capinam. Essa convivência se refletiu em sua obra: suas letras exploravam imagens fortes, inquietações existenciais e uma visão sempre crítica do mundo ao redor. A palavra, para ele, era tão fundamental quanto a melodia.

Ao longo dos anos, construiu uma extensa rede de parcerias. Trabalhou com Caetano Veloso, Gilberto Gil, Maria Bethânia, Gal Costa, Moreira da Silva, João Donato, entre muitos outros. Mesmo transitando por diferentes universos musicais, Macalé mantinha o traço que o distinguia: a recusa em seguir caminhos fáceis. Preferia a coerência com sua própria busca artística.

Entre suas composições mais conhecidas estão Gotham City, Vapor Barato, Hotel das Estrelas e Revendo Amigos, músicas que se tornaram referência para sucessivas gerações. Sua discografia e suas apresentações ao vivo consolidaram a imagem de um artista que entendia a música como espaço de liberdade – e pagou o preço desse posicionamento com a mesma determinação com que o defendia.

A morte de Jards Macalé encerra a trajetória de um nome essencial da cultura brasileira, mas não apaga a força de sua obra. Seu legado segue presente, lembrando que a música, para muitos dos grandes artistas do país, sempre foi mais do que entretenimento: foi forma de pensamento, de resistência e de invenção. Macalé deixa essa marca – firme, singular e definitiva.

Sua ausência desperta a inquietação: estamos atentos ao legado dos grandes músicos enquanto ainda estão entre nós?

Café e Poema



Ilustração do disco “Aprender a Nadar”, de Jards Macalé por Nilo de Paula (1973)

Mal Secreto

Não choro

Meu segredo é que sou rapaz esforçado

Fico parado, calado, quieto

Não corro, não choro, não converso

Massacro meu medo

Mascaro a minha dor, já sei sofrer

Não preciso de gente que me oriente

Se você me pergunta: como vai?

Respondo sempre igual: tudo legal

Mas quando você vai embora

Movo meu rosto no espelho

Minha alma chora

Vejo o Rio de Janeiro

Comovo, não salvo, não mudo o meu sujo olho vermelho

Não fico parado, não fico calado, não fico quieto

Corro, choro, converso

E tudo mais jogo num verso

Intitulado "mal secreto"

Não choro

Meu segredo é que sou rapaz esforçado

Jards Macalé (1972)

Palavras Soltas



RTP/Reprodução

“O mundo é uma realidade universal, desarticulada em bilhões de realidades individuais.”

Miguel Torga

Em Diário (1938)

”

Jaguariúna fortalece turismo regional ao receber nova etapa do FAMTUR

Evento reuniu guias e profissionais do setor para vivenciar atrativos locais e ampliar a promoção do Circuito das Águas Paulista



Guias de turismo em visita a Jaguariúna, durante etapa do FAMTUR promovido pelo CICAP | Adriano Zocchio

O município de Jaguariúna sediou nesta semana mais uma etapa do FAMTUR (Familiarization Tour), evento que proporciona um dia intenso de visitas técnicas, conhecimento e troca de experiências, com o objetivo de explorar e difundir novos atrativos que consolidam o potencial turístico da cidade escolhida.

A iniciativa é promovida pelo CICAP (Consórcio Intermunicipal do Circuito das Águas Paulista) em parceria com o núcleo dos Guias de Turismo da região, e reuniu profissionais e guias de turismo que tiveram a oportunidade de vivenciar as novidades de Jaguariúna. De

acordo com Bruno Tardelli, gestor do CICAP, “o município se sobressai pela riqueza cultural e pela reconhecida hospitalidade, oferecendo experiências que ampliam as possibilidades do turismo integrado dentro do Circuito das Águas Paulista”, afirmou.

A ação visa aprimorar o know-how dos guias e agentes de viagens cadastrados na região, capacitando os profissionais a oferecerem roteiros mais diversificados e enriquecedores aos visitantes vindos de todas as partes do país e do exterior. A participação ativa dos guias e a descoberta de novos pontos em Jaguariúna são passos cruciais para manter o Circuito das Águas Paulista como um destino dinâmico e atraente no cenário turístico nacional.

“Cada novo atrativo conhecido reforça a importância do trabalho conjunto para promover destinos cada vez mais preparados e competitivos”, destaca Tardelli, enfatizando a relevância da ação para o desenvolvimento regional.

A Estratégia dos FAMTURS na região

Os FAMTURS, como o realizado em Jaguariúna, são estratégias cruciais de promoção e divulgação de um destino turístico. O programa consiste em levar guias e operadores de turismo para vivenciar as experiências e conhecer em primeira mão os atrativos das cidades que pertencem à região do Circuito das Águas Paulista, permitindo, assim, que os profissionais do turismo “vivam as experiências” para que possam atuar de forma mais assertiva e informada junto aos turistas. Segundo o CICAP, a ação contribui para fortalecer a promoção da região, estimular o networking entre guias e o trade turístico (empresários locais) e ampliar as possibilidades de negócios para todas as cidades.

A proposta do Consórcio é realizar FAMTURS em todos os municípios do Circuito, garantindo que o potencial de cada um seja conhecido e promovido por todos os envolvidos no turismo regional.

Monte Alegre do Sul Lança Rota Turística "Mato Verde" com Foco no Turismo Rural e Sustentável

Cafeicultura, alambiques, hospedagem e gastronomia são o foco do novo roteiro

Monte Alegre do Sul celebrou no último dia 12 de novembro o lançamento oficial da Rota Turística Mato Verde, iniciativa nascida do empreendedorismo local, que visa valorizar as belezas naturais, a história e a rica cultura do destino.

Segundo os empreendedores locais, o novo roteiro chega para fortalecer o turismo rural e sustentável na região, destacando os elementos que conferem ao município sua autenticidade. “A iniciativa integra diversos pontos de visitação, bem como busca incentivar o desenvolvimento sustentável e a preservação das tradições de Monte Ale-

gre”, informa nota oficial enviada à imprensa.

O roteiro concentra-se em oferecer uma experiência imersiva nas tradições locais, com ênfase em atrativos como:

Cafeicultura: resgatando a história e o sabor do café produzido na região;

Alambiques: valorizando a produção artesanal de cachaças;

Hospedagem e Gastronomia: incluindo pousadas, mini fazendas e a culinária local.

O lançamento da Rota contou com a presença do Consórcio Intermunicipal do Circuito das Águas Paulista (CICAP), que prestigiou a ação. “A participação do Consórcio reforça o compromisso mútuo das cidades consorciadas em enxergar o turismo como um vetor de crescimento econômico, capaz de gerar renda e valorizar a identidade regional”, afirmou Bruno Tardelli, gestor do CICAP. “A Rota Turística Mato Verde é um exemplo de como a união dos empreendedores pode potencializar o turismo local, criando um produto estruturado e atraente para os visitantes”, finalizou.



Lançamento da Rota Mato Verde reúne gestores e empreendedores para fortalecer o turismo no município | Prefeitura de Monte Alegre do Sul

Feriado da Consciência Negra intensifica tráfego nas rodovias da região

Renovias reforça equipes e divulga ações de segurança durante a semana de maior movimentação nas estradas do Circuito das Águas e de Campinas

O Dia da Consciência Negra, feriado celebrado em 20 de novembro, intensificou o movimento nas rodovias da região de Campinas e do Circuito das Águas Paulista administradas pela Renovias. A concessionária estimou que aproximadamente 743,5 mil veículos circulassem em sua malha viária ao longo do feriado prolongado, até a próxima segunda-feira (24). Diante do aumento previsto no tráfego, a orientação aos motoristas foi para que planejassem a viagem com antecedência, programassem horários e adotassem uma postura responsável ao volante.

Segundo projeção do governo do estado, mais de 18,1 milhões de veículos deveriam circular pelos corredores que ligam a capital, o interior e o litoral durante o período. O Sistema Anhanguera-Bandeirantes, sob gestão da Auto-Ban, rodovias que conectam a capital à região de Campinas e ao Circuito das Águas, receberia cerca de 3,1 milhões de veículos.

Na quinta-feira (20), o horário de pico estava previsto para ocorrer entre 8h e 13h,

no sentido norte, na saída para o interior. Para o retorno, a expectativa é de fluxo intenso de veículos no domingo (23), entre 16h e 20h no sentido sul (São Paulo).

De acordo com a concessionária, as equipes da Renovias foram reforçadas, e as viaturas foram posicionadas em locais estratégicos para atender qualquer emergência, 24 horas por dia.

Segurança na viagem

“O motorista precisa planejar a viagem, verificar as condições do veículo, como pneus, freios, sistema de iluminação e níveis de óleo e água, além de escolher horários com menor fluxo. Reforçamos a importância de utilizar o cinto de segurança em todos os assentos, nunca manusear o celular enquanto dirigir e manter a distância do veículo que vai à frente. Em casos de chuvas fortes, o pedido é para estacionar em bases da concessionária, do Policiamento Rodoviário, postos de serviço, e nunca no acostamento”, afirmou Alexandre Bueno da Silva, coordenador de Opera-

ções. Ao longo desta semana e durante o feriado prolongado do Dia da Consciência Negra, a Renovias realizou ações com o objetivo de orientar sobre o risco de paradas não emergenciais no acostamento e, principalmente, como agir caso realmente seja necessária a utilização deste local.

Foram veiculadas mensagens de orientação nos painéis de mensagem variável (PMVs) instalados no km 117, sentido norte (interior), e no km 123, sentido sul (São Paulo), da Rodovia Governador Dr. Adhemar Pereira de Barros (SP-340), conhecida como Mogi-Campinas.

Atendimento

O Serviço de Atendimento ao Usuário (SAU) permanece disponível 24 horas por dia aos clientes da Renovias. Para acioná-lo, basta ligar para o número 0800 055 9696 ou usar um dos telefones de emergência, implantados a cada quilômetro. Condições atualizadas do tráfego e dicas de segurança podem ser obtidas pelo site da concessionária.

Nova adutora está sendo construída para garantir abastecimento em Lindóia e Águas de Lindóia

Com previsão de entrega em julho de 2026, obra alcança 67% da execução

O Governo do Estado de São Paulo está construindo a Adutora de Água Bruta Lindóia e Águas de Lindóia, obra que, segundo o Poder Público estadual, vai reforçar o abastecimento e garantir mais segurança hídrica para os dois municípios. Atualmente, a obra está com 67,38% de execução física e financeira, correspondendo a R\$ 7,66 milhões já aplicados até setembro de 2025, de um total de R\$ 12,3 milhões que serão investidos até o fim dos serviços.

Ainda de acordo com o governo estadual, o investimento beneficiará diretamente uma população estimada em 25 mil pessoas e a conclusão está prevista para julho de 2026: “A adutora foi concebida para o solucionar os déficits de fornecimento registrados nos períodos de estiagem em Águas de Lindóia, melhorando o controle e a prevenção de doenças, ampliando a expectativa de vida da população e criando condições para o desenvolvimento de novas indústrias e atividades turísticas na região”. O projeto também contribui para o fortalecimento econômico do Circuito das Águas Paulista, um dos principais polos de turismo e bem-estar do Estado.



Investimentos do governo do estado somam R\$ 12,3 milhões para a construção das obras | Governo de São Paulo

Funcionamento do sistema

O sistema fará a captação de água no Rio do Peixe, em Lindóia (pertencente à bacia hidrográfica do Rio Mogi-Guaçu), com apoio de uma estação elevatória, conduzindo o recurso hídrico por gravidade até a Represa do Cavalinho Branco, em Águas de Lindóia, ponto de captação utilizado para o abastecimento público local. A vazão máxima horária projetada é de 360 m³/h, com implantação em uma área de cerca de 6 mil metros quadrados.

A execução é acompanhada pela equipe técnica da SP Águas, agência vinculada à Secretaria de Meio Ambiente, Infraestrutura e Logística

e integra o conjunto de obras estruturantes do Governo de São Paulo voltadas à segurança hídrica e à adaptação às mudanças climáticas.

A secretária de Meio Ambiente, Infraestrutura e Logística, Natália Resende, destaca que a adutora se insere em uma estratégia mais ampla de fortalecimento da resiliência hídrica estadual, baseada em planejamento, transparência e ações integradas. “Desde 2023, foi estabelecida uma estratégia climática com ações de curto, médio e longo prazos”. Segundo ela, 645 municípios paulistas recebem os investimentos, incluindo serviço de desassoreamento, melhorando a captação e a retirada de sedimentos.



Rodovia Adhemar de Barros faz a ligação entre Campinas, Circuito das Águas e Sul de Minas Gerais | Renovias

VAGAS PAT.

Atendente de padaria (mercado)	Cumim
Ajudante de pedreiro (temporário)	Empregada doméstica
Auxiliar educador social	Estágio em Pedagogia ou Psicologia
Auxiliar de limpeza	Farmacêutico
Auxiliar de produção – Amparo (entrevista 24/10 no PAT – 08h às 11h)	Forneiro (pizzaria)
Auxiliar de produção	Funileiro (veículos)
Auxiliar de produção (torrefação de café)	Garçom
Balconista (loja – extra)	Garçom (extra – pizzeria)
Balconista (loja)	Montador de pizza (pizzaria)
Balconista (mercado)	Monitor
Camareira	Operador de loja
Carpinteiro	Operador de caixa (mercado)
Charqueador (40 vagas)	Pedreiro
Costureira	Pedreiro (temporário)
Confeiteiro (hotel)	Preparador de pintura (veículos)
Copeiro	Recepcionista
Cozinheiro (restaurante)	Serviços gerais (obra)
	Serviços gerais (rural) (c/moradia)
	Vendedor (loja)

Os interessados devem comparecer no Posto de Atendimento ao Trabalhador (PAT),na Praça João Pessoa (ao lado da rodoviária e da Defesa Civil).
Horário: das 8h às 17h, de segunda a sexta.
Levar: RG, CPF, Carteira de Trabalho e currículo.
Contato: (19) 3842-2514

ALUGA-SE

APARTAMENTO
Alugo apartamento de 150 m², com três dormitórios, localizado no centro da cidade. Valor: R\$ 3.000,00. Interessados devem entrar em contato com Jonas pelo telefone (19) 9 9768-8778.

VENDE-SE

TERRENO – JD. SERRA NEGRA
Vende-se terreno no Jardim Serra Negra, na Rua Adelino Rubim Carvalho, lote 26 – quadra P, com área de 768 m². Valor: R\$ 65 mil. Venda urgente, abaixo do preço! Aceito carro como parte do negócio. Contato: (19) 9 9912-3877 (WhatsApp – Jonas).

OPORTUNIDADE
Vende-se casa no Campo do Sete, localizada na Rua Caetano Caruso, nº 147. O imóvel possui garagem, dois quartos (sendo uma suíte), banheiro social, sala, cozinha e edícula nos fundos. Valor: R\$ 400 mil. Interessados devem entrar em contato pelo telefone (19) 9 9294-0383.

CASA – JD. PLACIDOLÂNDIA
Vende-se casa em Serra Negra, com 1.260 m² de terreno e 250 m² de área construída. O imóvel conta com 3 suítes e está localizado no bairro Jardim Placidolândia. Aceita-se troca por casa em Campinas ou no litoral. Valor: R\$ 850 mil. Contato pelo WhatsApp : (19) 9 9708-0193.

MÓVEIS EM EXCELENTE ESTADO

Estantes, mesas e outros móveis em madeira maciça, com estrutura em serralheria e pintura eletrostática, garantindo resistência, durabilidade e acabamento de qualidade. Perfeitos para uso residencial ou comercial. Contato: Camila (19) 99835-5635.

EDITAL DE CONVOCAÇÃO

O Presidente do clube de campo ACAE CAMPESTRE, Sr. FLAVIO RIZZIERI MARCHI, conforme o Estatuto do Clube, tendo por objetivo principal AVALIAR a situação administrativa e financeira atual do clube e tratar de outros assuntos de interesse, CONVOCA todos os diretores, conselheiros e sócios a comparecer à ASSEMBLEIA ORDINÁRIA a ser realizada no dia 22 de novembro de 2025, às 10:00 (dez horas) em primeira chamada e 10:30 (dez e meia hora) em segunda chamada, na sede do clube localizada na Rodovia Serra Negra/Amparo, Nº SN - Km 145 no bairro Posses em Serra Negra - SP, CEP 13930-000.

Serra Negra, 12 de novembro de 2025.

FLAVIO RIZZIERI MARCHI
Presidente

VENDE-SE
DETECTOR DE METAIS

Vendo aparelho detector de metais Minelab Vanquish Pro 540 seminovo, com duas bobinas. Interessados devem entrar em contato pelo WhatsApp (19) 99605-4931 – José Luiz.

Quer vender,
alugar ou contratar?
ANUNCIE AQUI!

19 99786-3135

SG

SAMUEL GONÇALVES

SERVIÇOS RÁPIDOS PARA CASAS E EMPRESAS.

- REPAROS, REFORMAS E LIMPEZA PÓS OBRA
- VIDROS, FACHADAS E TELHADOS
- INSTALAÇÕES E PEQUENOS REPAROS
- MANUTENÇÕES EM GERAL

(19) 99846-7962

Serviços Gerais ajudando no seu dia a dia

ALUGA-SE CHALÉS

Pequeno sítio em meio a natureza e a 7 minutos do centro de Águas de Lindóia. Com estrada toda asfaltada, o sítio fica próximo a restaurantes, supermercados, farmácias e pontos turísticos. Nosso chalé possui um quarto, um banheiro e uma cozinha. No mesmo espaço temos mais dois chalés, onde a área externa é compartilhada com outros hóspedes. Além de uma linda vista, o sítio oferece dois espaços para fogueira, piscina estrutural, dois espaços de churrasqueira, rede e muito charme.

O ESPAÇO

Um lugar aconchegante e cercado por natureza, ideal para recarregar as energias. Lindo Pôr do Sol, com uma vista deslumbrante ao entardecer, perfeita para fotos ou momentos de reflexão. Cachoeira nas proximidades, lindo local para tirar fotos, fazer meditação, picnic, etc. A cachoeira fica a dois minutos a pé do sítio. Espaço Versátil: Seja para descansar, reunir amigos, ou celebrar momentos especiais, o ambiente acolhe todas as suas necessidades.

Diárias a partir de R\$ 240.
Faça a sua reserva (19) 99835-5635.
Viva a natureza, relaxe e crie memórias!

PSICOLOGIA & ESQUIZOANÁLISE

TERRITÓRIO, EXPERIMENTAÇÃO NATUREZA E IMANÊNCIA

PAM CAGNONI
[19] 98703-0589
PAMCAGNONI@GMAIL.COM
CRP 06/109745

PALESTRA

COMO AUMENTAR A FORÇA DE VONTADE E PROGREDIR

HAVERÁ TRADUÇÃO CONSECUTIVA

POR

BK Jayanti

Diretora administrativa adicional da Brahma Kumaris

23 DE NOVEMBRO

DOMINGO ÀS 17h

LOCAL

SNEC - Serra Negra Esporte Clube

Rua José Oscar Bruschini, 186, Jardim Yara, Serra Negra-SP

ENTRADA FRANCA

Não é necessário inscrição, assentos por ordem de chegada.

INFORMAÇÕES E CONTATO

19 99826-5081

BRAHMA KUMARIS

O seu ponto de equilíbrio

PAVANI

ALINHAMENTO

Fone: (19) 99613-7563

Av. Juca Preto, 1002 - Serra Negra -

AUTO MECÂNICA CIVERA

PABX: 3892-2675 / 3892-4828

Peças e serviços - Manutenção em ar condicionado

Motores - Injeção eletrônica com profissionais

treinados e tecnologia - Suspensão - Mecânica em geral

Auto Mecânica Civera curta nossa Fan Page

mecanicacivera@uol.com.br

Av. Juca Preto, 982

Bairro Palmeiras

Serra Negra - SP

SERRA GÁS

ENTREGA À DOMICÍLIO

DISK DELIVERY

19 3892-1003 | 9 9868-1660

AV. JUCA PRETO, 900

MUDANÇAS

Disk Frete: (19) 99186-1396 (VIVO)

Motorista Particular com ou sem veículo

Sidnei

svg.diskfrete@hotmail.com - Serra Negra - SP

Clínica Caruso

cirurgia e medicina estética

Tratamento preventivo e cirúrgico do Câncer da Pele
Avaliação para Câncer da pele Gratuita

Rua Ana Belmira de Novaes, 25 - Centro - Serra Negra SP
(19) 3892-3872 | (19) 99793-2441

Ecumênico.

Papa aos brasileiros: cuidemos do meio ambiente para não sermos destruidores dele

Apelo do Pontífice coincide com avanços diplomáticos na COP30 e reforça conexão entre fé, justiça social e preservação ambiental



Papa Leão XIV durante a Audiência Geral na Praça São Pedro, onde dirigiu mensagem especial aos peregrinos brasileiros | Vatican News

“Caros peregrinos de língua portuguesa, especialmente os grupos vindos do Brasil, sejam bem-vindos! Irmãos e irmãs, se não formos guardiães do jardim da criação, acabaremos por nos tornar seus destruidores. Invoquemos o Espírito para que nos ajude a cuidar, com a mesma fé, da nossa casa comum e do nosso coração. Deus os abençoe!”

Assim o Papa Leão XIV

se dirigiu aos fiéis brasileiros presentes na Praça São Pedro durante a Audiência Geral da última quarta-feira (19). Suas palavras alcançaram também todos no Brasil que acompanham uma semana decisiva de negociações da COP30, a principal conferência global sobre mudanças climáticas, da qual vêm surgindo sinais positivos. O anúncio mais recente foi o aumento expressivo do número de países que apoiam a criação de um mapa do caminho global para a eliminação gradual dos combustíveis fósseis – petróleo, carvão e gás natural –, um dos temas mais complexos da conferência. O Brasil, como país anfitrião, defende uma ação imediata para reduzir essa dependên-

cia e acelerar uma transição energética justa. Paralelamente ao debate climático, e reforçando o papel do Brasil como articulador e guardião do maior bioma tropical do planeta, a catequese do Papa Leão XIV na mesma Audiência Geral abordou os desafios ambientais atuais, tanto ecológicos quanto sociais. O Pontífice convocou os cristãos a escutarem o apelo divino para o cuidado dos pobres e da terra, destacando que a ecologia integral nasce da conversão à qual o Evangelho chama.

COP30 e sua importância

A COP30 é a 30ª Conferência das Nações Unidas

sobre Mudanças Climáticas, o mais importante encontro global para negociar ações contra o aquecimento do planeta. Está sendo realizada em Belém (PA), reunindo quase 200 países para revisar os avanços do Acordo de Paris e definir novas metas climáticas. A conferência será decisiva porque inaugura um novo ciclo de compromissos internacionais de redução de emissões e de financiamento para ações ambientais. Realizada na Amazônia, reforça a urgência de proteger o maior bioma tropical do mundo. Para o Brasil, é uma oportunidade estratégica de liderar o debate sobre transição energética e desenvolvimento sustentável.

Necrologia

Laércio Avona Cazotti



Faleceu no dia 18 de novembro, aos 80 anos, o Sr. Laércio Avona Cazotti. Deixa a esposa Claudete Furlani Cazotti e os filhos Laércio e Emilene. Residia no centro.

Euclides Pinto de Moraes



Faleceu no dia 17 de novembro, aos 65 anos, o Sr. Euclides Pinto de Moraes. Deixa a esposa Silvana Alves de Moraes e seu filho Diego. Residia no Bairro dos Leais.

Clotilde O. Rodrigues



Faleceu no dia 15 de novembro, aos 83 anos, a senhora Clotilde Octaviano Rodrigues. Era viúva do senhor Rodolpho Rodrigues. Deixa os filhos, Solange e Maurício, e os netos, Amanda e Thiago. Residia no centro.

Noemia G. Salis da Silva



Faleceu no dia 17 de novembro, aos 55 anos, a senhora Noemia Gonçalves Salis da Silva. Deixa o esposo, Henrique da Silva, e os filhos Hernandes, Gabriel e Natani. Residia no Bairro das Almeidas.

Camila de Barros Winkler



Faleceu no dia 15 de novembro, aos 45 anos, a senhora Camila de Barros Winkler (Cammy). Deixa os pais, Paulo Eduardo Nobrega Winkler e Neuza Maria de Barros Winkler, e o filho John. Residia no Centro.

SOCIEDADE TEOSÓFICA NO BRASIL

Escola de Verão

2026

Teosofia e Justiça Social

21 a 25 de Janeiro

HOTEL GOLDEN PARK

Foz do Iguaçu - Paraná

RESERVAS DE HOSPEDAGEM

(61) 3226.0662

sociedadeteosofica.org.br

Condições garantidas até 21/11

SOCIEDADE TEOSÓFICA NO BRASIL

IGREJA Presbiteriana DE SERRA NEGRA

DOMINGOS

• 09h30 - ESCOLA DOMINICAL

• 19h00 - CULTO A DEUS

RUA AMPARO 82 - SERRA NEGRA-SP

Programação . Igrejas

PARÓQUIA .

São Francisco de Assis

21 DE NOVEMBRO – SEXTA-FEIRA

20hs – Santa missa – Comunidade São Roque - Tabaranas

22 DE NOVEMBRO – SÁBADO

9:30 às 11:30 – Confissões e Atendimentos

15hs – Casamento de Alex Vitor Padavini Pancatt e Gisele Cristina da Silva - C.Santa Edwiges – Alto das Palmeiras

17h – Santa missa – C. São Benedito – Estância Suíça

19h – Santa Missa – Matriz São Francisco

23 DE NOVEMBRO – DOMINGO

08h – Santa Missa – Matriz São Francisco

10h – Santa Missa – Comunidade São Luiz Gonzaga – Leais

19h – Santa Missa – Comunidade de Santa Edwiges – Alto das Palmeiras

24 DE NOVEMBRO – SEGUNDA-FEIRA

19:30h – Oração do Terço dos homens – Matriz São Francisco

19:30h – Oração do Terço e encontro das Mães que Oram pelos Filhos – Comunidade São Benedito

26 DE NOVEMBRO – QUARTA-FEIRA

14:00h – Visita do padre aos enfermos

19:30 – Santa missa – Comunidade São Pedro – Residencial das Posses

27 DE NOVEMBRO – QUINTA-FEIRA

15h às 18:40 – Adoração ao Santíssimo – M. São Francisco

17h às 18:30 – Confissões e Atendimentos

19h – Santa Missa – Matriz São Francisco de Assis

28 DE NOVEMBRO – SEXTA-FEIRA

15h às 17h – Confissões e Atendimentos

19:30 – Santa Missa - Com. São Maximiliano – Vila Dirce

29 DE NOVEMBRO – SÁBADO

9:30 às 11:30 – Confissões e Atendimentos

17h – Santa missa – Com.São Benedito – Estância Suíça

19h – Santa Missa – Matriz São Francisco

30 DE NOVEMBRO – DOMINGO

08h – Santa Missa – Matriz São Francisco

10h – Santa Missa – Comunidade São João Batista – Nova Serra Negra

19h – Santa Missa – Comunidade de Santa Edwiges – Alto das Palmeiras

Padre André Luiz Rossi – Pároco

PARÓQUIA .

Nossa Senhora do Rosário

DIA 21/11-SEXTA-FEIRA - APRESENTAÇÃO DE NOSSA SENHORA

7h:30: Santa Missa-Igreja Matriz

14h:30: Atendimento do Padre (confissões e aconselhamentos)-Secretaria

15:00h: Hora da Misericórdia-Igreja Matriz

19h:30: Jantar e show de prêmios- Salão Paroquial

DIA 22/11-SÁBADO-SANTA CECÍLIA

9:00h: Atendimento do Padre (confissões e aconselhamentos)-Igreja Matriz

17h:30: Santa Missa Comunidade Nossa Senhora de Lourdes-Bairro das Posses

19:00h: Santa Missa-Igreja Matriz

DIA 23/11 – DOMINGO-CRISTO REI

7h:30: Santa Missa – Igreja Matriz

10:00h: Santa Missa -Igreja Matriz

18h:30: Santa Missa- Igreja Matriz

DIA 24/11 – SEGUNDA-FEIRA-SANTO ANDRÉ DUNG-LAC E COMPANHEIROS

7h:30: Santa Missa – Igreja Matriz

19h:30: Grupo de Oração- Igreja Matriz

DIA 25/11 – TERÇA-FEIRA

15:00h: Terço da Irmandade São José – Igreja Matriz

19:00h: Santa Missa das Famílias- Igreja Matriz

DIA 26/11 – QUARTA-FEIRA

7h:30: Santa Missa votiva à São José -Igreja Matriz

14h:30: Atendimento do Padre (confissões e aconselhamentos)-Secretaria

19:00h; Santa Missa Comunidade Nossa Senhora de Pompéia-Barroço

19h:30: Terço dos Homens – Igreja Matriz

DIA 27/11 – QUINTA-FEIRA

19:00h: Preparação para o Batismo-Centro de Pastoral

19h:30: Santa Missa do Crisma-Igreja Matriz

DIA 28/11-SEXTA-FEIRA

7h:30: Santa Missa -Educandário

14h:30: Atendimento do Padre (confissões e aconselhamentos)-Secretaria

15:00h: Hora da Misericórdia-Igreja Matriz

19h:30: Jantar e show de prêmios-Salão Paroquial

DIA 29/11 – SÁBADO

9:00h: Atendimento do Padre (confissões e aconselhamentos)-Igreja Matriz

19:00h: Santa Missa – Igreja Matriz

DIA 30/11 – DOMINGO

7h:30: Santa Missa -Igreja Matriz

10:00h: Santa Missa – Igreja Matriz

18h:30: Santa Missa-Igreja Matriz

Pe. Cesar D. de Oliveira – Pároco

SNEC conquista medalhas na 5ª Etapa Estadual FEBASP de Badminton em Campinas

Atletas serranos conquistam medalhas de ouro, prata e bronze no torneio



Equipe serrana se prepara para receber visitantes na última etapa do ano do torneio, que será realizada nas dependências do SNEC | Assessoria de Imprensa SNEC

A equipe do Serra Negra Esporte Clube (SNEC) demonstrou excelente performance e conquistou diversas medalhas na 5ª Etapa Estadual da Federação de Badminton do Estado de São Paulo (FEBASP), realizada na Sociedade Hípica Campinas nos dias 15 e 16 de novembro. O time de Serra Negra subiu ao pódio em diferentes categorias, garantindo medalhas de ouro, prata e bronze.

Os atletas do SNEC se destacaram com as seguintes conquistas:

Ouro: Francesco Perciani (dupla Sub-11 masculina);

Prata: Pedro Henrique Man-

tovani (dupla masculina C);

Bronze: Gustavo Britese (dupla masculina)

Bronze: Pedro Henrique Mantovani (simples categoria C).

A equipe também foi composta pelos atletas Bento Angeli, Augusto Antunes e Pedro Henrique Gallina, que complementaram o grupo no torneio. A orientação técnica dos atletas é do professor Ivanildo Perciani e do atleta Alex Bortoletto, que prepararam o time para o desafio estadual. A equipe conta com apoio da Secretaria Municipal de Esportes e Lazer de Serra Negra.

SNEC se prepara para sediar a grande final estadual

Com o sucesso na etapa de Campinas, o foco agora se volta para Serra Negra. O SNEC se prepara para ser a sede da última etapa estadual de Badminton de 2025, recebendo os torneios estaduais Sênior, Veterano e Master da modalidade.

A diretoria do Clube afirma que a expectativa é grande, com a previsão de um recorde de inscritos para o evento, prometendo um espetáculo esportivo para encerrar o calendário de competições de Badminton do estado de São Paulo.

Brasil sobe para 5º no ranking da Fifa e será cabeça de chave na Copa

Sorteio dos grupos ocorrerá em 5 de dezembro, às 14h, nos EUA



Seleção brasileira volta a fulgurar entre os cinco melhores times nacionais do planeta | Rafael Ribeiro / CBF

A seleção brasileira subiu duas posições e passou a ocupar a quinta posição no ranking da Fifa, atualizado na última quarta-feira (19). A Amarelinha será a cabeça de chave 5 na Copa do Mundo de 2026. Além do Brasil, outras oito seleções serão cabeças de chave conforme o posicionamento no ranking: Espanha (1), Argentina (2), França (3), Inglaterra (4), Portugal (6), Holanda (7), Bélgica (8) e Alemanha (9). Como países-sede da competição, Canadá, México e EUA também estão assegurados como cabeças de chave.

A primeira fase do Mundial reunirá pela primeira vez 48 seleções divididas em 12 grupos de quatro equipes cada um. Até a última edição, em 2022 (Catar), eram 32 países

participantes, distribuídos em oito grupos de quatro.

O sorteio das chaves da Copa de 2026 ocorrerá 5 de dezembro, às 14h (horário de Brasília), em Washington D.C. (Estados Unidos). Serão ao todo quatro potes com 12 seleções cada. No pote 1 estarão os nomes dos nove primeiros colocados no ranking da Fifa e os três países-sede do Mundial. Os demais potes também são formados de acordo com a colocação no ranking, sendo que o pote 4 pode receber as seleções classificadas na repescagem mundial e europeia.

A abertura do Mundial está programada para em 11 de junho de 2026, no estádio Azteca, na Cidade do México, e a final em 19 de julho, no MetLife Stadium, em Nova Jersey (EUA).

Sorteio dos grupos do Mundial

Pote 1 - México, Estados Unidos, Canadá, Espanha, Argentina, França, Inglaterra, Brasil, Portugal, Holanda, Bélgica e Alemanha;

Pote 2 - Croácia, Marrocos, Colômbia, Uruguai, Suíça, Senegal, Japão, Irã, Coreia do Sul, Equador, Áustria e Austrália;

Pote 3 - Noruega, Egito, Argélia, Escócia, Paraguai, Costa do Marfim, Tunísia, Catar, Uzbequistão, Arábia Saudita, África do Sul e Panamá;

Pote 4 - Jordânia, Cabo Verde, Gana, Nova Zelândia, Haiti, Curaçao, Repescagem Uefa 1, Repescagem Uefa 2, Repescagem Uefa 3, Repescagem Uefa 4, Repescagem Mundial 1 e Repescagem Mundial 2.

Bola na Mão

Por Moisés de Camargo



Estevão voará longe!

O mais quieto dos novos talentos. O mais efetivo dos novos talentos. O caminho do hexa, em 2026 ou 2030, passa por Estevão. Poucos jogadores chegaram com tanta tranquilidade ao futebol europeu e se adaptaram tão rápido. Nos jogos da Seleção Brasileira contra adversários africanos, o atleta do Chelsea foi o mais intenso e equilibrado. Talvez Vinícius Jr., o melhor do mundo, não seja o mesmo do Real Madrid com a amarelhinha.

É verdade: o time de Ancelotti evoluiu desde o início do trabalho. O pouco tempo para amistosos e treinamentos até a próxima Copa do Mundo será o

principal desafio do treinador italiano. É preciso observar também a postura de Estevão fora de campo. Centrado, alegre e, desde já, buscando influenciar uma nova geração em Franca (SP), cidade onde nasceu e mantém trabalhos educacionais e assistenciais, apresenta pontos importantes para a formação de caráter. Na contramão de Lamine Yamal, outra pérola dentro de campo, mas com vida extrapolada fora dele, Estevão caminha para uma trajetória de estrelato e se consolida como verdadeira referência para quem quer ser um dos melhores do planeta. Ano passado, pude vê-lo

em campo com a camisa do Palmeiras. Ele é aquele atleta que muda o clima do jogo, deixa o adversário afoito e apresenta soluções rápidas e precisas, com passes e finalizações. Tem tudo para ser o novo nome do Brasil.

SOBE
Vagner Mancini - Chegou na hora certa para o arranque do Bragantino na reta final do Brasileiro.

DESCE
Itália - Um time que toma 7 gols em dois jogos contra a Noruega quer reclamar de vagas para a Copa do Mundo?

Vôlei Feminino Sub-14 de Serra Negra conquista o título da Copa ADR 2025

Com 10 vitórias em 11 jogos, atletas serranas são destaque da competição regional na categoria



Equipe feminina de vôlei de Serra Negra é formada por atletas da oficina mantida pela Secretaria Municipal de Esportes e Lazer | Prefeitura de Serra Negra

A equipe de vôlei feminino sub-14 da prefeitura de Serra Negra conquistou o título da Associação Desportiva Regional - ADR 2025. Na final disputada no domingo, 16 de novembro, no ginásio poliesportivo do Serra Negra Esporte Clube (SNEC), o time comandado pelo técnico Ricardo Bosvoliev venceu a equipe de Itapira por 3 sets a 0 (parciais de 25/18, 25/23 e 25/17).

O título é resultado das oficinas de voleibol manti-

das pela Secretaria Municipal de Esportes e Lazer, coordenadas por Bosvoliev, e auxiliadas por Fábio Fiorante e Antônio Carlos Morioka. A equipe campeã foi composta pelas atletas Adrielle Pires, Ariele Pires, Beatriz Pulini, Jasmim Murad, Júlia Ermiliato, Luísa Fontes, Manuella Reis, Manuella Zuanazzi, Mariana Kai, Marina Lazari, Mariana Biazzi, Marília Bordini, Rafaela Alucci, Rafaella Dourado, Sofia Oliveira, Thaís Silveira e Valentina Kayo.

A competição reuniu nove cidades da região. Serra Negra teve uma campanha dominante, perdendo apenas um dos oito jogos da primeira fase e vencendo as quartas, a semifinal e a grande final.

“É uma grande alegria ver que os investimentos

que fazemos no ser humano são traduzidos em resultados positivos. Acompanhamos ao longo do ano o treinamento dessas jogadoras, e sabemos quão empenhadas, concentradas e dedicadas elas estiveram durante os treinos e também durante as partidas. O título da ADR 2025 é mais que merecido”, comentou Danilo Mainente, secretário municipal de Esportes e Lazer de Serra Negra, que lembrou que o município oferece oficinas de vôlei em diversas categorias, e para participar, basta apresentar atestado médico e escolher o horário adequado à faixa etária. Mais informações podem ser obtidas pelo telefone: (19) 3892-8435, ou pelo email: esportes@seranegra.sp.gov.br.

desde 1933

SAPATARIA

GODOY

Esportes e Calçados

MATERIAL ESPORTIVO

Mesa de Ping-Pong | Mesa Pebolim
Chuteiras e Society | Bolas de Futebol
Botas | Jogo de Bocha | Óculos de Natação
Raquete para tênis | Jogo de camisa
Calçados | Chapéus | Tapetes de Couro | Tatame

Loja 01: Rua Cel. Pedro Penteado, 560
Centro - (19) 3892-2681

Loja 02: Rua 9 de Julho, 83
Centro - (19) 3892-4689

SERRA NEGRA PARA OS SERRANOS.

Episódio 9 - Park Vitrine das Flores: Quando as Cordas Vão ao Chão

Por Ibraim Gustavo Santos

Uma loja de agropecuária oferece uma variedade de produtos para venda, incluindo ferramentas para uso no campo e na agricultura, como rações para animais, enxadas, roçadeiras e cordas. Estas últimas têm inúmeros usos: fechar sacos; amarrar nas laterais de uma caçamba de caminhonete para segurar objetos pesados; e até mesmo para fazer um balanço infantil. Atualmente, e com muita criatividade, as cordas são utilizadas também como itens de decoração, em lustres e luminárias. Mas se você não tiver uma ideia bem-intencionada para o seu uso... “Você sabe o que é olhar para o teto do seu quarto escuro, e saber que tem apenas dezessete reais dentro da carteira que está sobre a mesa? Eu não tive dúvida: acordei no dia seguinte e comprei cinco metros de corda”.

Mas esta não é uma história sobre morte.

Holambra é conhecida como “A Cidade das Flores”, e é de lá que vêm algumas das variedades que embelezam praças e parques públicos de diversas cidades do Brasil, incluindo Serra Negra, além de empreendimentos imobiliários e de escritórios. E se desde 2013, a Cidade das Flores integra o Circuito das Águas, desde 2009 a Cidade da Saúde - reconhecida pela qualidade de sua água - tem sua atividade com o plantio de flores: “Eu montei uma parceria com a Portugal Flores, um atacadista que já está no ramo há mais de 30 anos, em 2009, e montamos o projeto da rosa vermelha Samourai®, uma flor muito bonita e que está tendo destaque em Serra Negra por conta do seu ciclo, muito parecido com o da Angola, no continente africano. Estamos numa altitude de 1000 metros e uma topografia excelente, além da água de altíssima qualidade para a produção”, destaca Rodrigo Fernandes, sócio-proprietário do Park Vitrine das Flores. Ele comenta que atualmente, a fazenda possui 4 hectares, com uma produção estimada em torno de 20 mil dúzias por mês de rosa vermelha. E assim que esse primeiro

projeto foi concluído, Fernandes recebeu um convite, em 2019, para conhecer a Colômbia: “Sabemos que hoje as melhores rosas são desse país. E como só trabalhava com a rosa vermelha, eu fiquei apaixonado por outras variedades, e resolvi, então, montar uma estufa pequena para fazer um comparativo, a fim de que eu pudesse, futuramente, ampliar a minha área deixando um pouco a vermelha e entrando com outras cores, como a rosa Avalanche e a branca”, lembra o produtor.

E foi assim que Rodrigo Fernandes e Antônio Aparecido Portugal tiveram a ideia de expor variedades de rosas dispostas em uma vitrine, da mesma forma que as lojas fazem com suas roupas, sapatos e perfumes. Nasce, então, o Park Vitrine das Flores em Serra Negra.

Desafios dos novos tempos

O dia estava lindo, o anil pintava o céu como poucas vezes naquele ano. O sol iluminava a mente e aquecia o coração. Finalmente, o sonho vai ser realizado. Porém, o que poderia dificultar é que Rodrigo não tinha experiência em montagem de estruturas para estufas. Mas Portugal tinha. Foi quando ele teve a ideia de entrar em contato com um de seus muitos amigos, Cláudio Castro, o Claudião, que enviou uma equipe para ajudar na montagem da parte estrutural da empresa que estava nascendo em Serra Negra.

O finalzinho da tarefa dependia de estender a lona plástica sobre as estacas de metal, cobrindo o espaço. Um ligeiro descuido, ao subir a escada; um pequeno detalhe, a furadeira em uma das mãos; um leve erro: a furadeira ligou. Sangue no chão.

Ao escorregar da escada, Claudião acabou perfurando a própria mão. O acidente inviabilizou que o serviço fosse concluído naquele dia. “Amanhã eu volto para continuar e terminar o serviço”, disse ele antes de partir levantando a poeira que era emoldurada pelo azul cintilante que preenchia o espaço da descampada área verde.



Da entrada à saída, o perfume das rosas tomam conta da paisagem no Park Vitrine das Flores | Ibraim Gustavo Santos

O que é possível mudar em apenas 30 minutos?

— “Eu aposto que ele não conseguiu chegar em Artur Nogueira” - lembra Rodrigo Fernandes.

Que histórias podem ser completamente alteradas num prazo de meia hora?

— “Mudou o tempo. Começou a ventar e a chover torrencialmente”.

Quantos sonhos podem desaparecer enquanto o ponteiro maior dá meia volta no relógio?

— “Efeito dominó. Do jeito que o vento e a chuva bateram na calha da estrutura da estufa recém-levantada (ainda sem os tirantes presos ao chão), tudo foi tombando, um a um, até chegar ao final. Trezentos mil reais jogados no lixo.

Depois de duras palavras disparadas um contra o outro, Rodrigo e sua ex-esposa - e ex-sócia - viram o sonho ruir, assim como o relacionamento de anos. O fruto mais belo daquele amor, Guilherme foi levado junto.

Antes mesmo de abrir para visitação pública, os trabalhos no parque se iniciaram com a plantação da rosa vermelha Samourai® (breeder Meiland), originária da França, e que como o próprio parque afirma, é uma flor que tem “destaque na região por sua beleza ímpar, pétalas aveludadas, hastes de pouco espinho e resistente a longas distâncias”.

E quem não gosta de observar as rosas antes de optar por aquela que será escolhida como presente? Muito mais que uma simples olhadela, o

condições neste plano terrestre? Qual motivo seria suficiente para trazer vida onde só havia a ideia de morte?

Talvez o remédio para a dor estava há 60 quilômetros de distância, num pai e numa mãe que já haviam salvo o filho da morte uma vez, e que entregariam a vida para vê-lo em segurança uma vez mais. “Que enorme desgosto eu traria para o meu pai. Que decepção! Depois de tudo o que ele me fez, eu não poderia terminar assim”. As cordas acompanharam as lágrimas e, juntas, foram ao chão.

Eu disse que esta não é uma história sobre morte. É sobre recomeços, sobre acreditar e ter esperança. É também sobre ser resiliente e, mesmo que o espinho da rosa da vida venha a te ferir, basta levar o dedo à boca e, com a pureza e a inocência da infância, seguir adiante, tocar a vida.

Os ambientes do parque

Além da estufa para a visitação, o Park Vitrine das Flores oferece outros passeios também, como lanchonete, loja, espaços para ensaios fotográficos e até eventos especiais, como a tradicional chuva de pétalas, que, reza a lenda, pode realizar sonhos. O parque lança mão de dezenas de itens reciclados ou reaproveitados como parte da estrutura ou como atrativos turístico e fotográfico, incorporando carcaças de veículos, bicicletas antigas e até manequins de lojas para formar um espaço agradável e possibilitar que o visitante passe períodos inteiros aproveitando o cenário.

Cinco metros de corda seriam mais que suficientes para se consumir o horrendo propósito. Um relacionamento de anos arruinado, um empreendimento literalmente em destroços, e um sonho evaporado. O que mais poderia segurar alguém nessas

das, vivências experienciadas e amores selados. Todos eles nos aguardam para fechar o primeiro capítulo deste livro aberto e vasto que é Serra Negra Para os Serranos.

Você pode ouvir essa história, com a entrevista de Rodrigo Fernandes, além de ouvir os próximos episódios da série em:

Edição impressa e no portal online do Jornal O Serrano, na próxima sexta-feira;

Na Rádio Serra Negra: FM 104,5 MHz ou no site da rádio, às sextas-feiras, às 10h (reprise às 20h);

Canal do Spotify do Jornal O Serrano;

Em livro: ainda sem data para publicação.*

Reportagem completa



Reportagem em áudio



Série Serra Negra Para os Serranos Roteiro e apresentação: Ibraim Gustavo Santos Realização: Jornal O Serrano e Rádio Serra Negra Produção: Freestory

Governo de SP inicia pesquisa de percepção do turismo

Até janeiro de 2026, moradores dos municípios do estado podem avaliar como veem o turismo

Foi iniciada a Pesquisa de Percepção do Turismo, que ocorre anualmente junto aos moradores das cidades turísticas do estado. Em sua sexta edição, a pesquisa é realizada pelo Centro de Inteligência da Economia do Turismo (CIET), da Secretaria de Turismo e Viagens do Estado de São Paulo (Setur-SP).

A pesquisa começou no dia 10 de novembro e se encerra em 31 de janeiro de 2026. Através dela, moradores podem opinar sobre como percebem o turismo em sua cidade, respondendo

a um questionário online. Na edição do ano passado, a pesquisa contou com mais de 30 mil respostas válidas de 438 municípios paulistas.

“Esta pesquisa é um importante indicador da sustentabilidade do turismo nas cidades, quando se trata do ponto de vista do morador sobre os impactos econômicos, ambientais e socioculturais do turismo na região. Através dos seus resultados, os gestores podem identificar iniciativas que devem ser mantidas e as que precisam de melhorias no desenvolvimento de

políticas públicas e tomadas de decisão”, disse o secretário de Turismo e Viagens do Estado, Roberto de Lucena.

Para participar da pesquisa de opinião, os interessados podem acessar o formulário online, por meio do QR Code:



Dra. Andrea Cristina M. Guizzo

Cirurgiã Dentista

Especialista em Ortodontia e Odontopediatria

CROSP - 71750

Rua dos Expedicionários 376 - Centro - Serra Negra

(19) 3892-4749

SHOW DE PRÊMIOS

17 ANOS

POUPE MUITO!

OFERTAS NOVEMBRO IMBATÍVEL

Drogaria Popular

Colágeno Hidrolisado c/ 30 sachês de R\$ 79,69 por R\$ 61,95	Vitamina E 400mg c/ 30 caps. de R\$ 21,77 por R\$ 14,65	Simeticona 125mg c/ 15 caps. de R\$ 19,13 por R\$ 4,95	Florence c/ 6 sachês de R\$ 28,71 por R\$ 19,95
Dipirona Xarope c/ 100mL de R\$ 14,45 por R\$ 8,95	Ibuprofeno 100mg/mL - c/ 20mL de R\$ 13,80 por R\$ 6,95	Sulfato Neomicina + Bacitracina - c/50g de R\$ 30,55 por R\$ 12,95	Simeticona 40mg c/ 20 comp. de R\$ 14,09 por R\$ 4,95

Ofertas válidas para a semana de 15 a 21 de novembro de 2025 ou enquanto durarem os nossos estoques. Imagens meramente ilustrativas.

Fideliza
PROGRAMA DE FIDELIDADE

Quem fideliza, economiza!
Faça o seu cadastro.

AGUAS DE LINDÓIA: Av. Monte Sião, 626 | Bela Vista | (19) 3824-5200 | 19 3824-5200
LINDÓIA: Av. 31 de Março, 585 | Centro | (19) 3898-3087 | 19 99806 4132
SERRA NEGRA: Av. Bernardino de Campos, 349 | Centro | (19) 3892-7719 | 19 99983 8050
Horário de Funcionamento: Serra Negra de segunda a sábado das 8h às 19h | Águas de Lindóia e Lindóia de segunda a sexta das 7h às 22h e sábado e domingo das 8h às 20h

Fideliza
PROGRAMA DE FIDELIDADE