

Serra Negra se consolida como destaque turístico no Estado de São Paulo

Cidade avança em rankings, amplia atrativos e reforça seu protagonismo no Circuito das Águas Paulista



Tradição italiana é símbolo da identidade cultural de Serra Negra | Reprodução

Serra Negra alcançou o 13º lugar entre as 78 Estâncias Turísticas de São Paulo e se tornou a melhor colocada do Circuito das Águas Paulista, segundo ranking enviado pelo Governo do Estado à Alesp. O desempenho reflete investimentos recentes, como a Fontana di Trevi em Serra Negra e o Mirante do

Complexo Turístico Lucillo Marchi, além do planejamento estratégico do setor. Para o prefeito Elmir Chedid, o reconhecimento “é fruto do trabalho contínuo e do planejamento voltado ao futuro da nossa cidade”. O município também avança no Top Destinos Turísticos 2025, concorrendo nas categorias

Turismo de Compras e Turismo de Saúde e Bem-estar.

A forte influência italiana garante ainda a presença de Serra Negra no Prêmio Italcittà 2025, nas categorias festa italiana cultural da cidade (com a Festa D'Itália), monumento italiano (com a Fontana di Trevi em Serra Negra) e como “Cidade Mais Italiana

do Estado de São Paulo”. A premiação reconhece municípios que preservam a história, a cultura e a memória da imigração.

Com resultados expressivos em três frentes, Serra Negra reforça seu protagonismo turístico e cultural no interior paulista.

PÁG. 02

Reunião na Prefeitura discute qualidade dos serviços do Hospital Santa Rosa de Lima

Encontro reuniu Executivo, Legislativo e equipe do HSRL para avaliar indicadores e propor melhorias no atendimento à população



Autoridades municipais e equipe do Hospital Santa Rosa de Lima | Prefeitura de Serra Negra

A Prefeitura de Serra Negra realizou, no dia 24 de novembro, uma reunião no Salão de Atos para tratar de assuntos relacionados aos serviços do Hospital Santa Rosa de Lima. Participaram do encontro o prefeito, o vice-prefeito, o secretário municipal de Saúde, vereadores, além da diretoria, do corpo clínico e administrativo do HSRL e outras auto-

ridades. O objetivo foi ouvir todos os envolvidos, analisar indicadores, avaliar a qualidade dos serviços prestados à população e discutir melhorias no atendimento. Durante a reunião, foram apresentados dados e demandas, proporcionando uma visão conjunta dos desafios e necessidades da instituição.

PÁG. 06

Prefeitura reforça sinalização de vagas exclusivas para motocicletas

Lei municipal determina estacionamento apenas nos espaços reservados

A Prefeitura de Serra Negra está reforçando a sinalização das áreas destinadas exclusivamente ao estacionamento de motocicletas. A iniciativa atende à Lei Municipal nº 3.136, de 14 de abril de 2009, que instituiu o sistema VEM – Vagas Exclusivas para Motocicletas. Com a atualização da comunicação visual e o reforço das orientações, a

Prefeitura lembra que é proibido estacionar motocicletas fora dos espaços reservados, sob pena de aplicação das sanções previstas na legislação vigente. A Guarda Civil Municipal está autorizada a adotar as medidas cabíveis sempre que identificar veículos estacionados fora da área demarcada.

PÁG. 04

Avançam as obras de ampliação da EMEB Profª. Maria Aparecida Bicudo, na Nova Serra Negra

Escola terá novas salas, biblioteca e áreas de convivência para atender à demanda crescente do bairro

As obras de ampliação da EMEB Professora Maria Aparecida Bicudo Gonçalves da Silva, no Bairro Nova Serra Negra, seguem em ritmo acelerado, aumentando a área construída de 523,56 m² para 929,03 m² com a incorporação do antigo posto de saúde. Com investimento de R\$ 856.626,54 em recursos próprios, a reforma inclui novas

salas de aula, biblioteca, readequação de espaços de convivência e esportivos, além da instalação de sistemas elétrico, hidráulico e de esgoto, garantindo uma estrutura moderna e alinhada às diretrizes da Base Nacional Comum. Segundo a Prefeitura, o projeto atende à crescente demanda por vagas na região.

PÁG. 05

LEIA MAIS •

Acusado de tráfico de drogas é preso em flagrante em Serra Negra

PÁG. 05

Estado alerta para aumento de acidentes com escorpiões no verão

PÁG. 06

Inflação de 2025 ficará abaixo do teto da meta, em 4,45%

PÁG. 05

Brahma Kumaris completa 25 anos em Serra Negra

Vila Serra Serena se firma como referência em meditação, autoconhecimento e sustentabilidade no município

Neste mês de novembro, a Vila Serra Serena, sede do Brahma Kumaris em Serra Negra, comemora 25 anos de atividades. Reconhecido como um dos principais centros de retiro da organização no Brasil, o espaço se destaca por suas práticas de meditação, cur-

sos de autoconhecimento e iniciativas voltadas à sustentabilidade. Para celebrar a data, o Jornal O Serrano conversou com o professor de meditação Francis Canhassi Coviello, colaborador da unidade.

PÁG. 08

Fundo Social encerra palestras de 2025 com noite de acolhimento

Palestra “Chegadas e Partidas” reúne moradores e destaca a importância da saúde emocional na comunidade

O mês de novembro foi marcado por acolhimento e reflexão em uma iniciativa do Fundo Social de Solidariedade, com apoio da Prefeitura de Serra Negra, voltada a oferecer espaços de cuidado e escuta à população. A palestra “Chegadas e Partidas”, realizada na última semana,

reuniu dezenas de pessoas para dialogar sobre os ciclos da vida. Conduzido pelo psicólogo Dr. Maurício Barros, o encontro reforçou a missão do Fundo Social de promover ações de apoio emocional às famílias e marcou o encerramento do ciclo de palestras de 2025.

PÁG. 16



O psicólogo Dr. Maurício Barros e a presidente do Fundo Social, Deborah Chedid, durante a palestra “Chegadas e Partidas” | Prefeitura de Serra Negra

EXPRESSO •

Tempo não é dinheiro: a visão humanista de Antonio Candido

PÁG. 11

Natal Luzes da Serra 2025

5º PASSEIO CICLISTICO

06 DE DEZEMBRO

CONCENTRAÇÃO: 18H30 - ESPELHO D'ÁGUA
INÍCIO: 19H00 - COM TRENÓ DO PAPAI NOEL

INSCRIÇÕES: SEC. DE ESPORTES - TEL: 3892-8435

CAMPANHA NATA FELIZ
DOE UM BRINQUEDO NOVO

FUNDO SOCIAL DE SOLIDARIEDADE - SERRA NEGRA

Natal premiado
PLANO DE ASSISTÊNCIA CARVALHO

Corre que ainda da tempo!
Contrate e concorra a:

8mil Reais
8 sorteios de 1 mil reais por escritório.

Garanta seu plano e participe!
(19) 999 080 549
www.planocarvalho.com.br

CARVALHO
ASSISTÊNCIA DESDE 1933

Serra Negra concorre em três categorias no Prêmio Italicittà 2025

Festa Italiana Cultural da Cidade, Monumento Italiano e Cidade Mais Italiana do Estado de São Paulo são as categorias

O Prêmio Italicittà, promovido pelo Circolo Italiano San Paolo, reconhece cidades que valorizam a cultura italiana por meio de festas, equipamentos públicos e ações de memória. E o município de Serra Negra concorre em três categorias: Festa Italiana Cultural da Cidade, com a Festa D'Itália; Monumento Italiano, com a Fontana di Trevi em Serra Negra; e na categoria principal, que é a Cidade Mais Italiana do Estado de São Paulo. A premiação ocorre em dezembro.

Conhecida por valorizar tradições, Serra Negra fortalece o turismo cultural e ainda amplia oportunidades na cidade. O prêmio avalia municípios que desenvolvem festas típicas, projetos educativos, manifestações culturais, registros de memória familiar e ações gastronômicas. A prefeitura afirma que a cidade atende a esses critérios com atividades permanentes, além de eventos que se consolidam no calendário estadual.

Relação de proximidade

Serra Negra mantém relação histórica com a imigração italiana desde o final do século 19. Essa influência aparece na arquitetura, na culinária, nas tradições religiosas e na formação das famílias serranas. A participação no Italicittà amplia a divulgação desse patrimônio e fortalece o posicionamen-



Celebrado junto com o aniversário do município, a Festa D'Itália é um dos eventos mais importantes dos calendários local e regional | Prefeitura de Serra Negra

to turístico da estância diante do público nacional e do mercado internacional. "O município tem desenvolvido equipamentos e ações permanentes voltadas ao fortalecimento do turismo, setor que movimenta comércio, gastronomia, hotelaria, serviços e agricultura. Os projetos valorizam a história local e ampliam a oferta de experiências ao visitante. Eventos culturais, como a Festa D'Italia, e marcos turísticos, como a Fontana di Trevi, compõem um conjunto estratégico de iniciativas integradas", afirma a nota oficial enviada à imprensa.

Para o secretário de Turismo, Juliano Belini, o turismo de Serra Negra não se resume a atrativos: "Ele expressa a história das famílias italianas que formaram a cidade. A participação no prêmio reconhece a relevância dessa

trajetória e incentiva a preservação da memória que permanece viva no cotidiano", comenta.

O prefeito de Serra Negra, Elmir Chedid, acrescenta que "o turismo é uma ferramenta de desenvolvimento, gerando emprego, renda e oportunidades. Nossos projetos valorizam as raízes de Serra Negra e, ao mesmo tempo, criam novas possibilidades para o presente e o futuro. Trabalhamos com planejamento e respeito à história do município", finalizou Chedid.

Serra Negra se destaca no Top Destinos Turísticos 2025 em duas categorias

Evento que define os finalistas será realizado nesta sexta-feira (28)



Cidade se classifica como destino de Turismo de Compras e Turismo de Saúde e Bem-estar | Gerson Cordeiro

Serra Negra foi classificada nas categorias Turismo de Compras e Turismo de Saúde e Bem-estar no Prêmio Top Destinos Turísticos 2025, segundo comunicado oficial da organização. Com essa indicação, o município avança para a próxima etapa, que definirá os três finalistas de cada categoria em evento online nesta sexta-feira, dia 28 de novembro, e a cerimônia de premiação será em janeiro de 2026. O concurso, realizado

pela ADVB e pelo Skal Internacional São Paulo, destaca destinos que se sobressaem na gestão turística e na oferta de serviços especializados.

Em Serra Negra, Turismo de Compras e Turismo de Saúde e Bem-estar são setores consolidados. O comércio a céu aberto atrai visitantes de várias regiões, enquanto as águas minerais e a tradição terapêutica reforçam a vocação da cidade para o bem-estar. Integrante do Circuito das

Águas Paulista, Serra Negra recebe turistas o ano todo, impulsionada por sua estrutura comercial, rede hoteleira, parques, produção artesanal, influências culturais italianas e gastronomia típica.

Em nota enviada à imprensa, a prefeitura de Serra Negra afirma que a classificação "reforça o compromisso do município com políticas públicas que fortalecem esses segmentos e geram desenvolvimento econômico".

Serra Negra realiza Passeio Ciclístico de Natal no dia 6 de dezembro

Iniciativa do Fundo Social incentiva doação de brinquedos e terá a participação especial do Papai Noel

O tradicional Passeio Ciclístico de Natal será realizado na próxima sexta-feira, 6 de dezembro, e promete reunir famílias e amantes do esporte em uma noite de celebração e solidariedade. A concentração terá início às 18h30 no Espelho D'Água da Praça Sesquicentenário, de onde os ciclistas partirão às

19h. O evento contará com a presença especial do Papai Noel e seu trenó, levando ainda mais clima natalino ao passeio. A iniciativa integra a Campanha de Natal do município, que convida os participantes a doarem um brinquedo novo para crianças em situação de vulnerabilidade.

A ação é promovida pelo Fundo Social de Solidariedade, com apoio da Prefeitura de Serra Negra, por meio da Secretaria de Esportes e Lazer.

As inscrições podem ser feitas diretamente na Secretaria de Esportes. Mais informações pelo telefone (19) 3892-8435.

TURISMO

SP amplia número de Estâncias Turísticas para 78 e encaminha projeto para votação na Alesp

Atualmente, 44% dos municípios paulistas possuem classificação turística

O Governo do Estado de São Paulo encaminhou à Assembleia Legislativa (Alesp), o Projeto de Lei que atualiza o ranqueamento dos Municípios Turísticos e amplia de 70 para 78 o número de Estâncias Turísticas paulistas. A proposta considera o resultado dos estudos técnicos elaborados pela Secretaria de Turismo e Viagens do Estado de São Paulo (Setur-SP), responsável pela classificação e revisão periódica dos municípios turísticos.

Com o novo ranqueamento, oito Municípios de Interesse Turístico (MITs) foram promovidos à categoria de Estância, após atenderem integralmente aos critérios legais. As oito estâncias com menor pontuação - que em ciclos anteriores poderiam retornar à condição de MIT - foram mantidas, já que a legislação permite que o estado tenha até 80 Estâncias Turísticas.

A nova configuração passa a contemplar 78 Estâncias Turísticas e 136 Municípios

de Interesse Turístico (MITs), com acesso à recursos para obras de infraestrutura turística pelo Departamento de Apoio ao Desenvolvimento dos Municípios Turísticos (Dadetur), vinculado à pasta estadual de turismo.

Estâncias Turísticas como política de Estado

"São Paulo reconhece o potencial turístico dos seus municípios e tem valorizado toda a cadeia que hoje representa quase 10% do PIB do estado. Ao ampliar o número de Estâncias Turísticas e atualizar a classificação dos MITs, o Estado fortalece sua estratégia de desenvolvimento regional, oferecendo mais estabilidade aos municípios contemplados e aprimorando o direcionamento dos recursos do Dadetur, destinados a obras de infraestrutura turística, sinalização, equipamentos e qualificação", afirma o secretário de Turismo e Viagens, Roberto de Lucena.

A política de Estâncias Turísticas é histórica em São Paulo. Criada na década de 1940, garantiu que cidades com vocação turística recebessem apoio do Estado para desenvolver estrutura, atrativos e serviços. Em 2015, o modelo foi ampliado com a criação dos MITs, democratizando o acesso aos investimentos estaduais e fortalecendo a rede de destinos paulistas.

Para os visitantes, esse ecossistema resulta em cidades mais preparadas, com infraestrutura qualificada, atrativos organizados e experiências de viagem aprimoradas. Em agosto deste ano, a Alesp aprovou, por unanimidade, a titulação de 70 novos Municípios de Interesse Turístico, elevando o total para 214 MITs.

Serra Negra lidera o ranking das estâncias turísticas da região

No Circuito das Águas, os

municípios de Amparo, Lindóia, Águas de Lindóia, Monte Alegre do Sul, Holambra, Sororro e Serra Negra são considerados Estâncias Turísticas. Pedreira é considerado um MIT. No novo ranking, Serra Negra ocupa a 13ª posição geral, dentre as 78 estâncias turísticas. A cidade é a melhor colocada do Circuito das Águas Paulista e se destaca entre as principais estâncias do estado. A avaliação considerou infraestrutura pública, capacidade de atendimento, potencial turístico e organização do setor. Para o secretário de Turismo, Juliano Belini, o resultado confirma o planejamento e a gestão eficiente do turismo no município: "A posição alcançada reconhece o trabalho realizado e reforça nossa capacidade de manter iniciativas que impulsionam o desenvolvimento", afirma.

O município tem investido em projetos estruturantes, como a Fontana di Trevi em Serra Negra, inaugurada em 2023, e o Mirante do Comple-

xo Turístico Lucillo Marchi, em construção no Alto da Serra, em parceria com o Governo do Estado de São Paulo através dos recursos da Secretaria de Turismo e Viagens.

Desde sua inauguração, a Fontana di Trevi ampliou o fluxo de visitantes e consolidou o município como referência turística no interior paulista. Já o Mirante do Complexo Turístico Lucillo Marchi,

com plataforma de vidro a 1.310 metros de altitude, tem potencial para se tornar um novo marco turístico para a região e para o estado.

O prefeito Elmir Chedid destaca o orgulho pelo reconhecimento: "Esse avanço é fruto do trabalho contínuo e do planejamento voltado ao futuro da nossa cidade. Com dedicação, alcançamos grandes resultados", afirma.



Inaugurada em 2023, Fontana di Trevi de Serra Negra é um dos cartões-postais mais famosos do interior de São Paulo | Gerson Cordeiro

Cidades do Circuito das Águas iniciam programação natalina

Socorro e Amparo abrem suas festas com desfiles, iluminação especial e atrações gratuitas



Natal Ypê é uma das atrações mais aguardadas do Circuito das Águas | Divulgação

A partir desta sexta-feira (28), duas tradicionais celebrações natalinas movimentam o Circuito das Águas Paulista. Socorro inaugura seu “Luzes de Natal – Um Sonho de Natal”, enquanto Amparo abre ao público o consagrado “Natal Ypê”, que neste ano celebra os 75 anos da empresa com o tema “Jardim de Histórias – Ypê 75 anos”.

Socorro inicia sua programação às 19h, com a primeira Parada de Natal saindo do Palácio das Águias e seguindo pelas ruas Campos Sales e 13 de Maio. O acendimento das luzes — mais de 10 mil lâmpadas LED instaladas em treze pontos da cidade — marca a abertura oficial do evento, que segue até 11 de janeiro, com todas as atrações gratuitas.

A decoração percorre desde os portais Circuito das Águas e Lions, passando pelos trevos dos Pereiras e do Imigrante, até o Centro Histórico, onde ruas, praças e edifícios recebem iluminação especial. A Secretaria de Turismo estima que entre 800 mil e 1,5 milhão de visitantes circulem pela cidade ao longo dos 45 dias de programação, que inclui paradas temáticas, espetáculos e apresentações musicais.

“Natal Ypê” homenageia os 75 anos da empresa

Também a partir das 19h desta sexta-feira (28), os jardins do complexo fabril da Química Amparo (Ypê) recebem o público para a abertura do “Natal Ypê – Jardim de Histórias”, evento que há

mais de três décadas integra o calendário cultural amparense. A visitação é gratuita e segue até 24 de dezembro, sempre às sextas, sábados e domingos, além dos dias 22, 23 e 24 (de segunda a quarta-feira), das 19h às 22h.

Com cerca de 4 mil m² de área decorada, o espaço apresenta cenários que remetem à trajetória da empresa desde 1950. O percurso começa em um grande livro que simboliza iniciativas sustentáveis e passa por uma “árvore memória”, pelo laboratório de pesquisa e pela Casa do Noel, que recria o ambiente fabril de forma lúdica ao mostrar processos produtivos. Há ainda a área de experimentação, onde Papais e Mamães Noéis demonstram o uso dos produtos de higiene e limpeza no cotidiano, reforçando o vínculo da marca com as famílias brasileiras.

A decoração também homenageia todas as regiões onde a empresa possui unidades industriais: além da matriz de Amparo, Salto (SP), Extrema (MG), Itajubá (MG), Simões Filho (BA), Itapissuma (PE), Anápolis (GO) e Goiânia (GO).

Entre as atrações estão o musical “Jardim de Histórias”, a Banda de Natal e a presença do Papai Noel, da Mamãe Noel, dos noletores, duendes e mascotes durante todo o evento. A organização alerta que, em caso de chuva, as atividades podem ser suspensas temporariamente.

A Casa do Papai Noel funciona até às 22h, com atendimento por ordem de chegada; em caso de filas longas,

o encerramento da fila pode ser antecipado.

Programação Socorro – “Luzes de Natal – Um Sonho de Natal”

Sexta (28/11)
9h – Rádio Natalina nas ruas centrais
19h – Parada de Natal
21h – Acendimento das Luzes e abertura da Casa do Papai Noel
21h15 – Presépio Vivo (Cia Ciranda Mágica)
21h30 – Corporação Musical Santa Cecília, Coral Municipal e Conservatório

Sábado (29/11)
9h – Rádio Natalina
19h – Corrida Luzes de Natal, com DJ Jeff
20h – Casa do Papai Noel no coreto da Matriz
20h30 – Espetáculo com Orquestra Um Sonho de Natal e Soul in Jazz

Domingo (30/11)
9h – Rádio Natalina
19h – Casa do Papai Noel
19h – Nailor Proveta e alunos
20h – Toninho Ferragutti e alunos

Amparo – Natal Ypê “Jardim de Histórias”

Local: Jardins do complexo fabril da Ypê – Av. Waldyr Beira, 1000, Amparo (SP)
Data: 28 de novembro a 24 de dezembro de 2025
Horário: Sextas, sábados e domingos + dias 22, 23 e 24/12, das 19h às 22h
Entrada: Gratuita
Mais informações: Instagram @natatypeamparo

visitante, o Aquática aposta em uma das campanhas mais fortes de sua história para atrair turistas em 2025 e 2026.



Destaque do agronejo, cantora Ana Castela se apresenta em Águas de Lindóia em fevereiro de 2026 | Divulgação

Ingressos com até 50% de desconto;
Combos especiais para grupos familiares;
Pacotes promocionais para 2025 e 2026;
Ofertas de alta temporada com valores reduzidos.

A campanha também traz benefícios do Programa Turismo Legal, vinculado ao ecossistema Marriott. Entre os destaques está o Plano Gold Familiar, que oferece:

Acesso ilimitado ao Aquática por 12 meses;
Validade para até 6 pessoas da mesma família;
Zero taxa de adesão;
Mensalidade promocional de R\$ 98,00;
Bônus de R\$ 1.990,00 em créditos de hospedagem;
50% de desconto no ingresso do show de Ana Castela;

Com a combinação de atrações musicais, promoções e novos benefícios ao

Contrabando Orquestra inicia sua história com show em Serra Negra

Estreia nos palcos acontece no dia 20 de dezembro no Piano Jazz Club

De uma história de harmonia e paixão pela música, a Contrabando Orquestra ganha vida através da união de nove músicos do interior do estado de São Paulo, inspirados pela ambição de levar inovação ao cenário artístico nacional.

O encontro trouxe como resultado um conceito ímpar de se pensar composição, arranjo e execução, que mescla timbres orgânicos e digitais, que exploram uma sonoridade ambígua e cativante.

A música da Contrabando Orquestra apresenta arranjos incrementados, uma amalgama harmoniosa de sopros, como trompete, flugelhorn, trombone, sax tenor, flauta transversal e sax barítono. Ainda utiliza de artifícios como surdinas e pedais de efeitos, somados às combinações de cordas elétricas e

teclas, como guitarra, baixo e sintetizadores. A mistura resulta em um grande caldeirão multicultural envolvido por instrumentos percussivos e ritmos tropicais.

Segundo os músicos, “o repertório traz abordagem moderna, um meio-termo entre canções poéticas, cujos temas vão desde matriz africana até ao autoconhecimento, e músicas instrumentais com ritmos mântricos a melodias cativantes”.

Foi exatamente o conceito explorado pela orquestra que deu origem ao nome “Contrabando”, inspirado no Movimento Antropofágico, onde a arte “devora” e reelabora a cultura estrangeira, criando assim uma identidade artística brasileira única e original. É “contrabandeando” influências rítmicas como o Afrobeat, música dos Bálcãs, jazz e rock, e unindo com ritmos tipicamente brasileiros como samba, ijexá, forró, galope e afoxé, que se criou a marca registrada da Contrabando Orquestra.

Estreia em Serra Negra

Formada por Giovani Loner (trombone, direção musical, composição e arranjo); Giovanni Della Guardia (saxofone barítono); Wagner Perondini (trompete); Maicon Braga (vocal e guitarra); João Marcelo Gomes (bateria); Lucas Bidoia (percussão); Neto Mantovani (teclado); Danilo Ciolfi (saxofone tenor) e Diego Mozer (contrabaixo elétrico), a orquestra tem sua estreia nos palcos confirmada para o próximo dia 20 de dezembro, em apresentação no Piano Jazz Club, em Serra Negra.

Já em 2026, no dia 9 de janeiro, o show do grupo musical acontece no Rudrass, no distrito de Barão Geraldo, na cidade de Campinas-SP. Siga a Contrabando Orquestra pelas redes sociais: @contrabando.orquestra (Instagram) e @ContrabandoOrquestra (Youtube). Interessados em contratar a orquestra podem entrar em contato pelo telefone: (19) 9.9437-0718 (WhatsApp).



Formado por músicos de Serra Negra e região, Contrabando Orquestra traz inovação musical aos palcos do interior | Divulgação

Conservatório Municipal apresenta recitais de música brasileira do projeto 'Mestres no Interior'

Evento acontece na Praça da Matriz de Socorro, com entrada gratuita

O Conservatório Municipal “Maestro Luiz Gonzaga Franco” de Socorro-SP, gerido pelo ICA (Instituto Cultura & Arte), finaliza neste mês o projeto inédito “Mestres no Interior”, que durante o ano ofereceu aulas com renomados mestres de vários instrumentos e práticas de orquestra a alunos de todas as idades e diferentes municípios. Serão três recitais de música brasileira, todos na Praça da Matriz de Socorro, com entrada gratuita. Neste domingo (30), sobem ao palco o clarinetista e saxofonista Nailor Proveta (às 19h) e o acordeonista e compositor Toninho Ferragutti (às 20h), acompanhados de seus alunos. Já no dia 15 de dezembro (segunda-feira), às 19h, o recital é do violinista e maestro italiano Emmanuele Baldini e seus talentos.

As apresentações acontecem ao mesmo tempo em que a cidade realiza seu já tradicional “Luzes de Natal”, que deixa a Praça iluminada. O repertório variado passeia pelo choro, frevo, baião e músicas erudita e popular. No primeiro show, o mestre Nailor Proveta e seus alunos destacam

a música instrumental brasileira com “Meu Caro Amigo” (Chico Buarque e Francis Hime), “Baião de Lacan” (Guinga) e “1x0” (Pixinguinha).

Em seguida, é a vez do mestre Toninho Ferragutti e seus alunos. O show traz duas formações, sendo a primeira com um grupo de choro e obras como “Apanhei-te Cavaquinho” (Ernesto Nazareth) e “Gaucho, o Corta-jaca” (Chiquinha Gonzaga). A outra formação, de Big Band, apresenta composições próprias do mestre como “Dominguinhos no Parque” e também de Dominginhos, “Plantio de Amor”. No dia 15 de dezembro, o mestre Emmanuele Baldini e seus alunos apresentam dois movimentos de “As Quatro Estações”, de Vivaldi, além de outras obras que prometem emocionar o público. O recital contará ainda com participações especiais de professores do Conservatório.

O projeto

De março a dezembro, o projeto ‘Mestres no Interior’ proporcionou a 65 alunos –

de municípios paulistas como Serra Negra, Bragança Paulista, Mogi Guaçu, Itapira, Águas de Lindóia, Amparo, Lindóia, Morungaba, Monte Sião, Campinas, Santos e até Ouro Fino (MG) – a oportunidade de cursarem aulas de acordeon, saxofone, clarinete, violino, viola e práticas de orquestra com renomados e grandes mestres: o violinista e maestro italiano Emmanuele Baldini, o clarinetista e saxofonista Nailor Proveta e o acordeonista e compositor Toninho Ferragutti.

“‘Mestres no Interior’ chega ao fim com grande sucesso! Conseguimos alcançar nosso objetivo que era proporcionar aos nossos alunos e professores momentos de interação e convívio com esses incríveis mestres. Sem dúvida, o aprendizado e a experiência adquiridos por cada participante são o verdadeiro legado do projeto. E, agora, é a vez da população socorrense e da região conhecer esses talentos”, diz Gabriel Perre, músico, professor, coordenador pedagógico do Conservatório e idealizador do projeto.



O mestre Nailor Proveta, clarinetista e saxofonista, com seus alunos | Divulgação

Copaíba inicia Campanha Dia de Doar nesta semana

“Plantando hoje para a Mata Atlântica de amanhã” é o tema deste ano



Mobilização tem como objetivo a restauração da Mata Atlântica com colaboração da sociedade | Divulgação

Nesta semana, a Copaíba deu início à campanha Dia de Doar 2025, mobilização que convida a sociedade a participar ativamente da restauração da Mata Atlântica. Com o mote “Plantando hoje para a Mata Atlântica de amanhã”, a iniciativa regional integra o movimento nacional que, desde 2013, estimula ações de solidariedade em todo o país.

Neste ano, a campanha ganha ainda mais relevância diante das discussões globais sobre clima e sustentabilidade. “Enquanto o mundo acompanha as decisões debatidas na COP30, queremos mostrar que cada pessoa pode contribuir de forma concreta para o equilíbrio climático”, afirma Flavia Balderi, secretária executiva da Associação Ambientalista Copaíba. Segundo ela, cada árvore doada não é apenas um gesto simbólico, mas um avanço direto rumo às metas am-

bientais pactuadas internacionalmente.

Responsabilidade de todos

A organização destaca que o engajamento individual tem efeito imediato na recuperação dos ecossistemas: “O Dia de Doar é uma oportunidade de aproximar a população da causa ambiental. Quando alguém decide plantar uma árvore por meio da campanha, está ajudando a reconstruir áreas degradadas e garantindo mais qualidade de vida para essa e as próximas gerações, as nossas e de todas as outras espécies”, explica Flavia Balderi.

Segundo a entidade, a expectativa é que milhões de brasileiros sejam sensibilizados a participar de iniciativas solidárias, e a Copaíba busca ampliar esse alcance para fortalecer as ações de restauração ecológica que já

vêm sendo desenvolvidas na região da sub-bacia Hidrográfica do Rio do Peixe, na região do Circuito das Águas paulista e no sul de Minas Gerais.

Com 16 dias de mobilização, a campanha pretende atingir pessoas, empresas e instituições comprometidas com a proteção do bioma. Cada contribuição se transforma em uma nova muda plantada, um passo concreto na construção da Mata Atlântica de amanhã. Para participar, basta acessar o site da Copaíba por meio do QR Code e realizar a doação:



Prefeitura reforça sinalização e orienta sobre vagas exclusivas para motocicletas

Infratores poderão receber sanções e multas

A Prefeitura de Serra Negra trabalha no reforço da sinalização das áreas destinadas exclusivamente ao estacionamento de motocicletas. A ação atende à Lei Municipal nº 3.136, de 14 de abril de 2009, que instituiu o sistema “VEM - Vagas Exclusivas para Motocicletas”.

Com a atualização da comunicação visual e o reforço das orientações, a prefeitura lembra que, conforme a lei,

é proibido estacionar motocicletas fora dos espaços reservados, estando o infrator sujeito às penalidades previstas na legislação vigente. A Guarda Civil Municipal (GCM) está autorizada a adotar as medidas cabíveis sempre que identificar veículos fora da área demarcada.

A administração municipal destaca que a correta utilização das vagas exclusivas facilita a organização do

trânsito, melhora a fluidez no centro e contribui para a segurança e mobilidade de todos: “O trabalho de sinalização de vagas de estacionamento para motocicletas será contínuo, iniciando na região central e expandindo para os bairros. A colaboração dos motociclistas é essencial para o bom funcionamento do sistema”.

RONDA POLICIAL .

Polícia Civil de Serra Negra participa da Operação Big Mobile - Fase IV

Ação de fiscalização ocorreu em todo o estado para inibir a venda de celulares furtados

A Polícia Civil de Serra Negra participou, na última quarta-feira (26), da Operação Big Mobile – Fase IV, ação coordenada pela Direção da Polícia Civil em todo o estado de São Paulo, com o objetivo de fiscalizar estabelecimentos comerciais de venda e manutenção de aparelhos celulares.

De acordo com a Delegacia de Polícia Civil de Serra Negra, “a operação visa coibir a prática de receptação,

furto e roubo de dispositivos móveis, além de identificar e recuperar aparelhos frutos de ilícitos”.

No município, equipes do Setor de Investigações Gerais (SIG) vistoriaram cinco estabelecimentos comerciais, entre lojas de venda e assistência técnica de celulares. Durante as fiscalizações, foram verificados documentos de procedência e conferidos os IMEIs – Identidade Internacional de

Equipamento Móvel (International Mobile Equipment Identity) – em bancos de dados oficiais.

Nenhuma irregularidade foi constatada, e nenhum aparelho com suspeita de origem ilícita foi localizado nos locais vistoriados.



Fiscalização ocorre em diversos pontos do estado, com base em inteligência que aponta os destinos dos aparelhos após os crimes | Polícia Civil de Serra Negra

Acusado de tráfico de drogas é preso em flagrante em Serra Negra

Segundo investigações, homem cometia os crimes usando o Instagram

A Polícia Civil de Serra Negra procedeu à investigação de um indivíduo que segundo informações repassadas à polícia, comercializaria drogas por meio da rede social Instagram. Após a identificação do perfil utilizado para o crime e a coleta de elementos que indicavam a prática de tráfico, a Autoridade Policial representou ao Poder Judiciário pela expedição de mandado de busca domiciliar. No último

dia 14 de novembro, as forças policiais de Serra Negra deflagraram uma operação para o cumprimento da referida ordem judicial. As equipes se deslocaram até o endereço do investigado, onde ele foi localizado. Durante as buscas no interior da residência, foram encontrados maconha, drogas sintéticas, balança de precisão, embalagens utilizadas para fracionamento, dinheiro e anotações relacionadas

ao tráfico, além de uma munição calibre .28.

Diante dos fatos, o indivíduo foi preso em flagrante acusado dos crimes previstos no artigo 33 da Lei 11.343/06 (tráfico de drogas) e no artigo 12 da Lei 10.826/03 (posse irregular de munição).



Homem é acusado dos crimes de tráfico de drogas e posse irregular de munição | Polícia Civil de Serra Negra



JOÃO VITOR (JOHN)

ELETRICISTA

Para-raio, manutenção e telefonia

 19 99728-8770

Avançam as obras de ampliação da EMEB Profª. Maria Aparecida Bicudo

Ampliação vai atender famílias da Nova Serra Negra e bairros do entorno



Serão investidos mais de R\$ 850 mil nas obras de ampliação da unidade escolar | Prefeitura de Serra Negra

Seguem em andamento as obras de ampliação da EMEB Professora Maria Aparecida Bicudo Gonçalves da Silva, no Bairro Nova Serra Negra. Segundo a prefeitura, o crescimento expressivo do bairro nos últimos anos aumentou a procura por vagas, tornando a expansão indispensável para atender à demanda crescente. O projeto prevê novas salas de aula, biblioteca e a readequação de espaços já existentes, como a área de convivência e o espaço esportivo. Atualmente, estão em execução serviços de cobertura com calhas, assenta-

mento de cerâmica, instalação dos sistemas hidráulico e elétrico, infraestrutura de esgoto e o fechamento da nova área construída no antigo prédio do posto de saúde. Com a ampliação e a incorporação do antigo posto de saúde, a área construída da escola passará de 523,56 m² para 929,03 m². O investimento soma R\$ 125.300,00 referentes ao muro de arrimo e R\$ 731.326,54 destinados à ampliação, totalizando R\$ 856.626,54 em recursos próprios do Tesouro Municipal. A obra beneficiará diretamente as famílias da Nova Serra Ne-

gra, do Jardim Serra Negra e de todo o entorno. A Secretaria Municipal de Educação afirma que “as melhorias mantêm a estrutura escolar alinhada às diretrizes da Base Nacional Comum (BNC), garantindo acesso, permanência e aprendizagem de qualidade para todos os estudantes. Esse investimento reafirma o compromisso da Educação em promover equidade e assegura que toda criança, de todos os bairros, tenha acesso a uma educação pública estruturada, moderna e acolhedora”, destaca a nota oficial da pasta.

Veja como vai funcionar devolução do Pix em caso de golpe

Nova regra já está valendo, mas será obrigatória a partir de 2026

Já está em vigor a nova regra que facilita a devolução de transferências indevidas de Pix e que visa dificultar a ação de golpistas. O Mecanismo Especial de Devolução (MED) permite rastrear o dinheiro caso outras transferências sejam feitas para mascarar a origem do valor.

Por enquanto, o serviço é opcional aos bancos e instituições de pagamento. A partir de 2 de fevereiro de

2026, vai se tornar obrigatório para todos. Com a nova regra em vigor, será possível fazer a devolução do dinheiro a partir de outras contas, e não apenas daquela utilizada na fraude. As informações serão compartilhadas com os participantes envolvidos nas transações e permitirão a devolução de recursos em até 11 dias após a contestação, de acordo com o BC. Antes, a devolução dos recursos era feita apenas a partir da conta originalmente utilizada na fraude. O problema é que os fraudadores, em geral, retiram rapidamente os recursos da conta que recebeu o dinheiro e os transferem para outras. Des-

sa forma, quando o cliente fazia a reclamação e pedia a devolução, o mais comum é que a conta já estava esvaziada.

Sobre o MED

Existente desde 2021, o Mecanismo Especial de Devolução só pode ser usado em caso comprovado de fraudes ou de erros operacionais da instituição financeira. A ferramenta não pode ser usada para desacordos comerciais, casos entre terceiros de boa-fé e envio de Pix para a pessoa errada por erro do próprio usuário pagador (como erro de digitação de uma chave).



Devolução não será realizada em caso de erro do próprio usuário | Bruno Perez

Avaliação da Fluência Leitora teve início nesta semana para crianças do 2º ano do Ensino Fundamental

Meta é de 90% de crianças leitoras até os 7 anos de idade em todos os municípios do estado

Desde a última terça-feira (25) até o dia 5 de dezembro, 450 mil estudantes do 2º ano do Ensino Fundamental matriculados em cerca de 1.300 escolas estaduais e nas unidades de ensino das redes municipais dos 645 municípios paulistas participam da edição do segundo semestre da Avaliação da Fluência Leitora. A prova integra uma série de ações da Secretaria da Educação do Estado de São Paulo (Seduc-SP) no Programa Alfabetiza Juntos SP, que tem como meta alcançar 90% de alunos leitores até os 7 anos de idade.

O objetivo da prova é identificar possíveis lacunas no

processo de alfabetização. São observados o entendimento de palavras, palavras desconhecidas e textos adequados à etapa escolar, a partir da habilidade, fluidez e ritmo de leitura. Para a avaliação, feita com todos os estudantes das salas de 2º ano do Ensino Fundamental, a Educação concede acesso dos professores ao aplicativo exclusivo do CAEd (Centro de Políticas Públicas e Avaliação da Educação). O app grava a leitura dos alunos e agiliza o acesso aos resultados. Este é o primeiro ano que todos os 645 municípios paulistas têm seus estudantes avaliados nas duas edições da

Fluência Leitora, aplicadas no primeiro e agora, no segundo semestre.

São consideradas leitoras fluentes as crianças que conseguem ler entre 45 e 60 palavras corretamente no decorrer de um minuto, entre 28 e 40 palavras desconhecidas e atingem 97% de precisão na leitura de palavras existentes em um texto.



Programa Alfabetiza Juntos SP avalia leitura de estudantes do 2º ano | Governo de SP

Inflação de 2025 ficará abaixo do teto da meta, em 4,45%

Boletim Focus manteve previsão de PIB fechando 2025 em 2,16%, diz BC

Pela segunda semana consecutiva, a projeção para a inflação de 2025 no Brasil está abaixo do teto da meta. É o que mostrou o boletim Focus, divulgado nesta semana, com as previsões do mercado financeiro indicando que o ano fechará com o Índice Nacional de Preços ao Consumidor Amplo (IPCA), a inflação oficial do país, em 4,45%. Com relação ao Produto Interno Bruto (PIB, a soma de todas riquezas produzidas no país), o mercado

manteve as projeções registradas nas semanas anteriores, de crescimento de 2,16% em 2025; de 1,78% em 2026; e de 1,88% em 2027.

Inflação

Definida pelo Conselho Monetário Nacional (CMN), a meta para a inflação é 3%, com intervalo de tolerância de 1,5 ponto percentual para cima ou para baixo. Ou seja, o limite inferior é 1,5%

e o superior 4,5%. A melhora na previsão veio após o resultado da inflação de outubro (0,09%), anunciada pelo Instituto Brasileiro de Geografia Estatística (IBGE), ser a menor para o mês, desde 1998. Com isso, a inflação acumulada em 12 meses, findando em outubro, ficou em 4,68%. Foi, portanto, a primeira vez, em oito meses, que o patamar apresentado ficou abaixo da casa de 5%.



ONDE O LIXO ACUMULA, A DENGUE SE MULTIPLICA.

Cada Objeto Descartado Pode Ser um Berçário para o Mosquito

Faça sua parte

Descarte com responsabilidade e proteja nossa comunidade.



Prefeitura, Câmara Municipal e Hospital Santa Rosa de Lima discutem indicadores de atendimento

Reunião realizada nesta semana abordou a qualidade dos serviços oferecidos à população



Reunião ocorreu no Salão de Atos do Centro Administrativo Prefeito Jesus Adib Abi Chedid | Prefeitura de Serra Negra

A prefeitura de Serra Negra sediou, na última segunda-feira, dia 24 de novembro, uma reunião para tratar de assuntos relacionados aos serviços prestados pelo Hospital Santa Rosa de Lima (HSRL). Participaram do encontro o prefeito Elmir Chedid, o vice-prefeito, Rodrigo Demattê, vereadores, a diretoria e os corpos clínico e

administrativo do HSRL. De acordo com a prefeitura, “o objetivo da reunião foi ouvir todos os envolvidos, analisar indicadores, avaliar a qualidade dos serviços ofertados à população e discutir melhorias para o atendimento”. Ainda segundo o Poder Público Municipal, durante a conversa, “foram apresentados dados e demandas na unidade

de saúde, permitindo uma visão conjunta dos desafios e necessidades da instituição. A reunião fortaleceu o diálogo entre o Poder Executivo, o Poder Legislativo e a equipe técnica do Hospital Santa Rosa de Lima, reafirmando a importância da parceria para aprimorar o atendimento à população de Serra Negra”, afirmou a prefeitura em nota.

Anvisa assina termo de compromisso para a vacina da dengue do Butantan

Imunizante será oferecido exclusivamente pelo SUS

A Agência Nacional de Vigilância Sanitária (Anvisa) assinou, na última quarta-feira (26) com o Instituto Butantan um Termo de Compromisso para estudos e monitoramento da vacina da dengue. Segundo a Assessoria de Comunicação Social do Governo Federal, a assinatura deste termo é a última etapa

pa que falta para o registro da vacina. A previsão é que o Ministério da Saúde inclua o imunizante no calendário nacional de vacinação. Sua oferta será feita exclusivamente pelo Sistema Único de Saúde (SUS). No início de novembro já havia a previsão de aprovação da vacina da dengue do Butantan pela

Anvisa.

Daniel Pereira, diretor do órgão, explicou que “a vacina de dengue do Butantan é um processo prioritário para a agência”. Ele comentou que a análise do imunizante demandou “muitas horas” de discussão técnica com especialistas externos que apoiam.



Assinatura do documento entre os órgãos é a última etapa antes do registro para produção do imunizante | Butantan / Divulgação

CUIDAR DA SAÚDE TAMBÉM É COISA DE HOMEM

NOVEMBRO
azul

TODOS JUNTOS
NA LUTA CONTRA
O CÂNCER DE
PRÓSTATA.

PREVENIR
É VIVER!

Doação de sangue encerra calendário de 2025 em Serra Negra

Ação do Hemocentro da Unicamp registrou 95 bolsas coletadas e marcou a semana de comemoração pelos 40 anos da instituição

A equipe móvel do Hemocentro da Unicamp realizou, na quarta-feira (26), a última campanha de doação de sangue de 2025 em Serra Negra. A coleta ocorreu no Centro Espírita Joana D'Arc e marcou também a semana em que o Hemocentro celebrou seus 40 anos de fundação, completados em 25 de novembro – data em que também se comemora o Dia Nacional do Doador de Sangue. A edição de encerramento do ano registrou 103 candidatos ap-

tos à doação, resultando na coleta de 95 bolsas de sangue. Além disso, nove novos cadastros de medula óssea foram realizados durante a ação.

Campanhas como a de Serra Negra integram o trabalho de extensão do Hemocentro, que mantém uma das maiores estruturas públicas de coleta e processamento de sangue do país e atende hospitais de toda a região. A unidade destaca que mobilizações regulares são funda-

mentais para manter os estoques estáveis, especialmente no fim do ano, período em que historicamente há queda no número de doadores.

A próxima rodada de coletas tem início previsto para fevereiro de 2026. Todo o calendário anual será divulgado pelo Hemocentro da Unicamp nos próximos meses.



Última edição do ano contou com 103 candidatos aptos à doação | Rogério Magon

Estado alerta para aumento de acidentes com escorpiões no verão

Pico de calor favorece proliferação dos animais; Secretaria orienta sobre sintomas e cuidados após a picada

Com a chegada do verão, o aumento das temperaturas e o maior volume de chuvas criam condições ideais para a proliferação de escorpiões e outros animais peçonhentos em São Paulo. A Secretaria de Estado da Saúde (SES-SP) emitiu um alerta à população diante do crescimento dos registros. Até o dia 7 de novembro, mais de 34 mil ocorrências envolvendo escorpiões foram notificadas no estado, além de dois óbitos.

Segundo o painel da SES-SP, esse tipo de acidente tende a se intensificar durante os meses mais quentes. Por isso, o órgão orienta que a população adote medidas preventivas para evitar o aparecimento desses animais, que costumam se abrigar em entulhos, frestas e locais úmidos.

“Para prevenir o risco de aparecimento dos escorpiões é necessário manter quintais e jardins limpos, evitar o acúmulo de entulhos e vedar ralos e frestas em residências. As ações de limpeza urbana e o manejo correto de resíduos são fundamentais para reduzir o risco de acidentes e controlar a proliferação dos escorpiões”, explica Tatiana Lang, diretora do Centro de Vigilância Epidemiológica (CVE) da SES.

Sintomas e quando procurar ajuda

Os sintomas mais comuns após a picada incluem dor intensa, sensação de ardência ou agulhadas e inflamação no local. Em quadros moderados, também podem ocorrer vômitos ocasionais, suor excessivo, agitação, taquicardia e aumento da respiração.

Os casos graves – mais frequentes em crianças de até 10 anos – apresentam sinais como vômitos abundantes, suor intenso e choro contínuo. Diante desses sintomas, é essencial buscar atendimento médico imediato.

Em caso de picada, a recomendação é lavar o local com água e sabão, aplicar compressa morna e evitar espremer, sugar ou fazer torniquete. O ideal é procurar rapidamente a unidade de saúde mais próxima. Levar o animal ou uma foto pode ajudar na identificação, mas não é necessário capturá-lo.

Como prevenir

Mantenha quintais, jardins e áreas de serviço limpos, sem entulhos ou restos de construção;

Evite acumular lixo, folhas secas e madeira; ar-

mazene objetos em locais elevados;

Vede frestas em paredes e pisos e use telas em ralos e batentes de portas;

Em áreas verdes, utilize calçados fechados e luvas ao manusear materiais empilhados;

Guarde calçados em sacos plásticos ou caixas;

Sacuda roupas, toalhas e calçados antes de usá-los.

Com ações simples de prevenção e atenção às orientações de saúde, é possível reduzir os riscos e garantir mais segurança durante o período de maior incidência desses animais.

Farmácias de Plantão

Sexta-feira - 28/11
DrogaMaxx - Trav. Sarg. Agostinho de Oliveira, 11
(19) 3892-2783 - Após às 23h
(19) 3892-2576

Sábado - 29/11
São José - Rua 7 de Setembro, 134 - Centro
(19) 3892-1520

Domingo - 30/11
VIP - Rua Cel. Pedro Penteadó, 87
(19) 3892-5972

Segunda-feira - 01/12
Danilos 2 - Rua 7 de Setembro, 183 - Centro
(19) 3892-2055
(19) 99723-7507

Terça-feira - 02/12
Virgínia - Rua 7 de Setembro, 318, Centro
(19) 3892-1037

Quarta-feira - 03/12
Danilos 2 - Rua 7 de Setembro, 183 - Centro
(19) 3892-2055
(19) 99723-7507

Quinta-feira - 04/12
DrogaMaxx - Trav. Sarg. Agostinho de Oliveira, 11
(19) 3892-2783 - Após às 23h
(19) 3892-2576



Fotografia/Rafael Minguet Dobrado

Casos &
.Causos

Por Nestor Leme



Café: uma viagem da Etiópia a Serra Negra



Cafezais do Bairro dos Cunhas, mantêm viva a tradição centenária do cultivo que marcou a história econômica do município | Arquivo de Nestor Leme

Na edição nº 6472, do nosso jornal O Serrano, que circulou na sexta-feira, 7 de novembro deste ano de 2025, descrevi a viagem fantástica do cafeeiro, planta nativa da Etiópia, país que fica na parte oriental do continente africano, que levou mil anos para chegar até nosso Estado e que, plantado em nossas montanhas, mudou não só o destino de Serra Negra, mas o de muitas cidades do Brasil. Na história da cultura do café aqui em Serra Negra, existem registros de que, por volta de 1870, os fazendeiros Cláudio José de Abreu, João Pires Batista e Padre Antônio Correia Leme foram os primeiros a iniciarem as plantações de cafeeiros nas terras de nosso município; porém, acredita-se que antes deles alguém os tenha precedido e plantado as primeiras mudas de café em nossas terras.

Eu nasci num tempo de turismo nascente aqui em nossa cidade, mas em que a cultura do café ainda era a mola propulsora de nossa economia, pois ainda funcionavam cinco beneficiadoras de café no perímetro urbano de Serra Negra e algumas nas fazendas maiores. Interessante destacar que as cinco beneficiadoras que funcionavam na época das safras daquele tempo eram todas administradas por descendentes de famílias italianas

– Ricci, Zelante, Bruschini, Ioriatti e Dematei –, sendo que até os carroceiros que transportavam as sacas das fazendas para o beneficiamento também eram descendentes de itálicos.

A máquina de beneficiar café administrada pelo Romeu Ricci, que por ficar em frente à casa onde morávamos foi a que mais conheci, tinha como carroceiros o Alfredo Gasparini, Antônio Fabri, Benedito De Salve e Rafael Del Buono. Bem, o beneficiamento e o transporte do café eram feitos por este povo, então não é difícil imaginar que a produção das safras também era, em sua grande maioria, conseguida com a força do trabalho dos italianos e seus descendentes.

Nesse tempo, os limites da zona urbana de Serra Negra ficavam na esquina da Rua Visconde com Saldanha Marinho, saída para Lindóia; a estação ferroviária e a Igreja de São Benedito marcavam o fim da área urbana. Daí em diante começavam as roças de café e, por onde quer que olhássemos, viamos roças de café cercando a cidade. Até no morro que fica atrás da prefeitura desativada – hoje coberto de matas – existiam cafeeiros. As terras da atual Estância Suíça, Jardim Yara, ou seja, todas as terras além dos limites urbanos, eram sítios e

chácaras cobertas de cafeeiros.

Segundo o Almanak de Serra Negra, publicado em 1913, trinta e três anos após serem plantadas as primeiras roças já existiam cerca de 8 milhões de cafeeiros produzindo em nossas terras, com uma produção anual de 640 mil arrobas, em 620 propriedades rurais. Atílio Zelante & Irmãos eram os maiores produtores, com 284 mil cafeeiros.

O tempo passou, veio a crise financeira mundial de 1929, época em que milhões de sacas de café foram queimadas por falta de compradores. Com isto, começaram a desaparecer as grandes fazendas produtoras, por falta de mão de obra para tocarem as lavouras, sobrevivendo apenas os sítios menores de agricultura familiar. A família Marchi, quase toda com plantações estabelecidas no Bairro dos Cunhas, ainda mantém roças onde, na atualidade, consegue colher cafés de excelente qualidade, trabalhando em propriedades menores, com roças mais bem cuidadas, supervisionadas por técnicos em cafeicultura, onde a qualidade do produto tem mais importância que a quantidade. Assim, esses produtores têm conseguido prêmios pela qualidade de seu café, colocando o nome do café de Serra Negra entre os melhores do país.

Crônicas do
.Dia a Dia

Por Guida Gerosa



Viver de verdade

Hoje pela manhã levei uma amiga para fazer um cateterismo, e para nossa surpresa, tudo se transformou em uma cirurgia cardíaca. Da nossa vida estável, bastou um segundo para a vida nos dizer: “Segura essa!”.

E aí, tudo vira de cabeça para baixo em um minuto, sem avisar, sem um sinal. Pode ser de diversas formas: um troço bobo, um escorregão, um diagnóstico inesperado, um pneu que resolve estourar e, pronto. Lá está você repensando toda a sua vida com gelo no tornozelo e muitas orações.

Existem muitos dramas: o rico que perde tudo de um dia para o outro, o pobre que ganha na loteria e acorda milionário, o saudável que de repente passa a conviver com uma doença, a família que vê sua casa arrasada após uma tempestade. A vida tem muita

criatividade, e pode virar nossa história do avesso, transformando-a em novela mexicana. Nós seguimos achando que temos controle de algo, mas... Vamos tomando um tombo aqui e outro ali.

Mas a vida também é generosa, e pode nos dar surpresas tanto para a tristeza quanto para a alegria. Quando sentimos dor e tristeza, ela usa uns métodos pedagógicos bem estranhos. A dor aperta, faz chorar e parece que não quer ir embora. Ela vai nos empurrando para dentro de nós mesmos e nos faz crescer. Sabe aquela professora brava, que pega no pé da gente, dá mil trabalhos e nos deixa sempre com frio na barriga? Depois, você percebe que foi ela quem ensinou de verdade. Costumo dizer que podemos encarar as situações difíceis lembrando que, depois que passamos, a gente conta algumas dessas passagens rindo, mesmo tendo chorado litros na hora.

As dificuldades marcam muito! Por isso, pessoal, o negócio é viver. Aproveitar cada minuto como se fos-

se aquele último pedaço de bolo que alguém deixou na geladeira, quase escondido. A vida muda rápido demais, às vezes tão rápido que a gente nem vê chegando. Hoje você está aqui; amanhã pode estar vivendo outra história, boa ou ruim, curiosa ou cômica, ou ainda tudo junto. Então, que seja leve quando der, e forte quando precisar, e que procure ser sábia sempre. Não imaginamos quando será nosso fim.

Lembro que minha mãe sempre disse que queria partir dormindo. Eu nunca pensei bem sobre isso, mas gostaria de não sofrer.

Mas enquanto a hora não chega, que a gente viva com coragem, sabendo que cada segundo importa, com alegria, com humor, entendendo que a vida pode nos pregar peças. E a melhor resposta é enfrentar e VIVER DE VERDADE.

Cultura
.e Vida

Por Henrique Vieira Filho



As Musas migraram para Serra Negra: o Museu ReArte virou o novo Parnaso

A Serra Negra, que já é naturalmente um palco de belezas montanhosas e inspirações em forma de água, agora tem um endereço oficial para a inspiração: o Museu ReArte - Residência Artística do Circuito das Águas. E, vejam só que ironia poética, a casa foi ficando tão chique, mas tão chique, que as Musas da mitologia grega resolveram largar o Monte Parnaso e fazer a mudança para a Rua São Vicente de Paula.

O alvoroço começou quando a ReArte, que já era Ponto de Cultura, conquistou o reconhecimento do IBRAM (Instituto Brasileiro de Museus). A notícia correu pelos corredores celestiais: "Há um novo Museu na Terra!".

E o que é um Museu, afinal? A palavra vem do grego mouseion, que significa, literalmente, Templo das Musas - o lugar onde elas moram, criam e inspiram. Tão logo o museu foi reconhecido, a faxina começou. E, de repente, o casarão já não abrigava apenas a Residência Artística e o acervo do expedicionário Ary Vieira - ele virou o novo condomínio das nove irmãs divinas!

A primeira a chegar, naturalmente, foi Euterpe, a Musa da Música. Afinal, a ReArte não só tem trilha sonora

própria, como lançou recentemente uma versão brasileira do clássico napolitano "Funiculì, Funiculà", em ritmo de trem e saudade. A Musa do Som não podia ficar de fora. A coitada estava cansada de ver a palavra Música (que vem de mousiké, a arte das Musas!) sendo usada por aí sem o devido carinho. Agora, ela tem onde morar e onde vibrar com os sons da Serra.

Junto dela veio Clio, a Musa da História. Clio encontrou na ReArte um verdadeiro paraíso de documentos. Há o acervo da FEB (Força Expedicionária Brasileira), coleções de cartões postais da Segunda Guerra, e, claro, toda a história do Conde Maximiliano T. Corbiniano Basselet de La Rosée, que merecia um prêmio para o historiador Nestor Leme.

Para o soft opening (a tal "Prévia Cultural"), não podiam faltar Melpômene (Musa da Tragédia), e Talia (Musa da Comédia), que se juntaram para dar luz ao Ensaio Aberto da peça "Esconde o Conde". A Talia, inclusive, anda cochichando nos bastidores que o toque de sarcasmo do fantasma do Conde é pura inspiração dela.

E agora, o mais recente e excitante: a chegada do Ponto MIS. Nos tornamos uma "filial" do consagrado Museu da Imagem e do Som de SP. O audiovisual é uma arte

complexa que exige a soma de várias Musas. Para o cinema, precisamos da Polímnia (Musa dos Hinos e da Eloquência) para narrar as grandes histórias, e da Urânia (Musa da Astronomia) para iluminar as projeções. Mas, principalmente, o Cinema, a Sétima Arte é um campo vastíssimo, que exige todas em conjunto! Ele junta o drama, a comédia, a dança (com a Cia. Allegro), a história (nos documentários) e a própria imagem (do MIS - Museu da Imagem e do Som).

As Musas se instalaram confortavelmente por aqui! Erato (Musa da Poesia Lírica) inspira os poetas de plantão do Clube da Cultura Pop e do grupo de leitura Além de um Livro. Calíope (Musa da Poesia Épica) já está de olho no acervo da FEB, pensando em um grande épico de guerra. E Terpsícore (Musa da Dança) comanda as apresentações e a coreografia da Dayana Brunhara Rezende e seus dançarinos.

Até para escrever esta crônica, foi necessário um teamwork divino: a Musa da Escrita (que é o que sobra quando o Monte Parnaso está de folga) teve que unir forças com a Talia (Musa da Comédia) para garantir que o tom ficasse leve.

Se você quiser participar desse burburinho artístico na ReArte, o novo Templo das Musas, fique atento, pois em breve divulgaremos a agenda de dezembro, recheada de cinema gratuito!



Músicas
Notícias
Entretenimento
Sorteios
E muito mais!

Programação 104,5 mHz

8h - 12h - Bom dia, 104! (Ibraim Gustavo)
12h - 13h - Rádio Notícias (Angelito Neto)
13h - 16h - Super Tarde (Pedro Giovani)
16h - 19h - Ranchinho da Saudade (Pedro Giovani)
19h - 20h - A Voz do Brasil
20h - 0h - Noite na Serra

www.rudioserranegra.com.br



Serralheria Menegatti Ltda.

Box - Portas - Vitraux - Venezianas - Coberturas
Portas de Enrolar - Fech. de Área - Portões - Etc.

serralheriamenegatti@gmail.com

Rua Santa Carolina, n.º 96 - B. das Palmeiras - CEP 13930-000 - Serra Negra - SP

Fones.: (19)
3892-2147
3892-1291

SERRA NEGRA PARA OS SERRANOS

Episódio 10 (Final): Bella Roccia Tradição Italiana à Moda Brasileira

Por Ibraim Gustavo Santos

O apito soava bem ao longe e era trazido pelo vento que cortava a serra. Acompanhando o barulho, que crescia a cada segundo, as crianças desciam o morro correndo, brincando para ver quem dentre eles era capaz de chegar mais rápido à estação que o próprio trem. Invariavelmente, os pequenos - que sabese lá como - levavam a melhor em relação ao barulhento e pesado comboio de ferro. Eram 9h17 da manhã, e o gole no café quente, e também no vinho, colaborava para fazer descer pela goela o pão amanhecido, receita da própria casa.

Aqueles pequenos eram filhos e netos de gente que deixou o seu lugar e saiu de casa para tentar a vida longe. Bem longe. Imigrantes italianos não foram pessoas que simplesmente tentaram a vida na cidade grande, ou fizeram intercâmbio cultural. A eles não foi permitido fazer estágio na vida. Era ela, a própria, arrostando fixamente seus possuidores, desafiando-os para ver até onde chegariam. Desafio

aceito, era hora de embarcar e dizer adeus à terra natal. Mas essa é uma história que tem seus primórdios há muito tempo.

Uma travessia de dor, coragem e resistência

Se o Brasil vivia um momento de fartura e grande possibilidade de sucesso, a Europa - e mais especificamente a Itália - atravessavam um momento de escassez e dificuldades. A solução para muitas famílias seria, então, cruzar o oceano para alcançar novos ares, respirar em uma nova terra, e aspirar um futuro de mais sorrisos e menos dor. O Brasil e suas lavouras de café se projetavam como a terra prometida para inúmeras famílias italianas: “A história é mais ou menos assim: Somos descendentes de imigrantes italianos. Minha família - dos dois lados, materno e paterno - veio do norte da Itália, e trouxeram a cultura de se fazer a produção de vinho, das massas e da alimentação em geral, plantando tomate e cuidando do cafezal”. Assim como Laércio Carra, produtor rural e empreendedor, atualmente, cerca de 25 milhões de brasileiros são descendentes de italianos, o número aponta 15% de todos os brasileiros como italo-descendentes.

Foram muitos os sacos, sacolas e trouxas contendo itens pessoais que, junto com seus donos, atravessaram as turbulentas águas do Oceano Atlântico em uma travessia que levava até quarenta dias para ser completada. Ao abrir esses sacos com pertences pessoais, era



Datada de 1889, casa de pedra e barro recebe serranos e turistas para experiências gastronômicas da cozinha de imigração | Ibraim Gustavo Santos

possível vislumbrar a nudez da carência, a necessidade e o desespero traduzido em objetos, pois continham mais sementes que roupas, e a explicação era óbvia: era preciso, antes de mais nada, se alimentar para sobreviver além-mar. As plantações de café e outras culturas permitiram o pontapé inicial da estruturação da família Carra na região que futuramente seria conhecida como Circuito das Águas Paulista, sendo Monte Alegre do Sul a primeira parada desses imigrantes pela região: “Quando meus antepassados vieram da Itália, foram para Monte Alegre do Sul. Essa

casa onde estamos é datada de 1889, portanto, agora em 2025 completa 136 anos. Ela foi construída por imigrantes italianos, porque quando eles chegaram nesta fazenda, não havia moradia para eles. Eles eram, no total, vinte famílias, e construíram vinte casas no período entre a safra do café e assim, todos da família trabalhavam para construir as casas, inclusive as crianças. Cuidando do café, eles podiam plantar no quintal, e foi o que fizeram, porque eles vieram sem nada, trouxeram da Itália apenas a roupa do corpo. No saco que carregavam, havia mais sementes de plantas e estacas de uva que roupas, pois estavam preocupados em sobreviver e comer. Com o tomate, o molho pomodoro estava garantido, e foram as frutas que escolheram plantar: tomates e uvas”.

O ofício de plantar frutas diversas, incluindo a uva, foi tomado pela família do sr. Laércio: “Depois que viemos para esse sítio, começamos a trabalhar com manga, litchia e frutas em geral, vendendo para o CEASA e supermercados da cidade e da região. Um tempo depois, ampliamos a produção para fazermos vinho, cachaças e doces com a Bella Roccia. Nos anos 1990, meus dois irmãos e eu compramos uma parte das terras, que é o Sítio São Luiz, e posteriormente, dividimos a área, ficando cada um com uma parte, e nós aqui, cuidamos das frutas, que ainda são o nosso forte”.

Em 2010, Laércio com a família para o Sítio São Luiz, e inicia um novo empreendimento: “Minhas filhas começaram a namorar, casar e os dois genros vieram morar e trabalhar aqui no sítio, e aumentamos nossa produção. E como minhas filhas precisavam trabalhar, surgiu a ideia de fazer as massas. Tudo começou com os cursos de harmonização de massas e vinhos que ofertamos aqui, ampliando depois para uma noite de massas. Mas até então era algo mais fechado, familiar, com a necessidade de se fazer reserva. Porém, conforme o tempo foi passando, percebemos que precisávamos expandir nosso escopo, e reformamos essa casa de pedras para atender mais pessoas. Foi assim que surgiu a Noite da Pizza”.

Conforme o tempo foi passando e o público crescendo, Laércio Carra e sua família perceberam que era hora de abrir as portas ao público, oferecendo mais oportunidades para serranos e turistas fazerem parte do dia a dia da sua casa, agora com outras possibilidades gastronômicas: “Fizemos outra reforma, há cerca de três anos, e atualmente atendemos aos sábados e domingos no almoço, e aos sábados à noite, com a tradicional Noite da Pizza”.

Com as muitas experiências oferecidas pelo local, ao longo dos anos, o Sítio São Luiz Bella Roccia fez parte da história de inúmeras famílias que ali tiveram início. Pedidos de namoro, casamentos, ami-

zades, ensaios fotográficos, experiências, vivências. O local é, definitivamente, propício para inúmeros fins. Não é apenas comida e bebida. Nunca foi. É união, é laço, é mesa, e comunhão.

Esse desejo de estar junto, de compartilhar saberes e existências, esse ímpeto foi o que moveu este autor a rabisca as linhas que narram essas histórias. Serra Negra precisa ser mostrada e conhecida, apreciada e amada, especialmente pelos seus, que a acolheram, e que foram acolhidos por ela. Serra Negra é para todos. É para aqueles que querem comungar vivências e dividir o pão, o café, o vinho, a cachaça, os queijos, as rosas. Vista do alto, penetrando em suas trilhas, ou desfrutando dela em plena aventura; resgatando o seu passado - por vezes inglório - e valorizando o seu presente. A cidade existe para sermos juntos nela, porque além de bem receber seus visitantes, Serra Negra é Para os Serranos.

Você pode ouvir essa história, com a entrevista de Laércio Carra, além de todos os demais episódios já publicados nessa série em:

Portal online do
Jornal O Serrano;

Canal do Spotify do
Jornal O Serrano;

Em livro*: ainda sem
data para publicação.

Reportagem completa



Reportagem em áudio



Série Serra Negra Para os Serranos
Roteiro e apresentação:
Ibraim Gustavo Santos
Realização: Jornal O
Serrano e Rádio Serra Negra
Produção: Freestory

PROMOÇÃO

VALE COMBUSTÍVEL DE

FINAL DE ANO

5 PRÊMIOS DE

R\$ 300,00

EM VALE COMBUSTÍVEL

DATA DO SORTEIO: 23/12/2025

VM Combustíveis

O SERRANO

ACESSE AS NOTÍCIAS DE QUALQUER LUGAR

VISITE NOSSO SITE

SEMPRE ATUALIZADO

SEMPRE ATUALIZADO

SEMPRE ATUALIZADO

SEMPRE ATUALIZADO

SEMPRE ATUALIZADO

SEMPRE ATUALIZADO

SEMPRE ATUALIZADO

SEMPRE ATUALIZADO

SEMPRE ATUALIZADO

SEMPRE ATUALIZADO

SEMPRE ATUALIZADO

SEMPRE ATUALIZADO

SEMPRE ATUALIZADO

SEMPRE ATUALIZADO

SEMPRE ATUALIZADO

SEMPRE ATUALIZADO

SEMPRE ATUALIZADO

SEMPRE ATUALIZADO

SEMPRE ATUALIZADO

SEMPRE ATUALIZADO

SEMPRE ATUALIZADO

SEMPRE ATUALIZADO

SEMPRE ATUALIZADO

SEMPRE ATUALIZADO

SEMPRE ATUALIZADO

SEMPRE ATUALIZADO

SEMPRE ATUALIZADO

SEMPRE ATUALIZADO

SEMPRE ATUALIZADO

SEMPRE ATUALIZADO

SEMPRE ATUALIZADO

SEMPRE ATUALIZADO

SEMPRE ATUALIZADO

SEMPRE ATUALIZADO

SEMPRE ATUALIZADO

SEMPRE ATUALIZADO

SEMPRE ATUALIZADO

SEMPRE ATUALIZADO

SEMPRE ATUALIZADO

SEMPRE ATUALIZADO

SEMPRE ATUALIZADO

SEMPRE ATUALIZADO

SEMPRE ATUALIZADO

SEMPRE ATUALIZADO

SEMPRE ATUALIZADO

SEMPRE ATUALIZADO

SEMPRE ATUALIZADO

SEMPRE ATUALIZADO

SEMPRE ATUALIZADO

SEMPRE ATUALIZADO

SEMPRE ATUALIZADO

SEMPRE ATUALIZADO

SEMPRE ATUALIZADO

SEMPRE ATUALIZADO

SEMPRE ATUALIZADO

SEMPRE ATUALIZADO

SEMPRE ATUALIZADO

SEMPRE ATUALIZADO

SEMPRE ATUALIZADO

SEMPRE ATUALIZADO

SEMPRE ATUALIZADO

SEMPRE ATUALIZADO

SEMPRE ATUALIZADO

SEMPRE ATUALIZADO

SEMPRE ATUALIZADO

SEMPRE ATUALIZADO

SEMPRE ATUALIZADO

SEMPRE ATUALIZADO

SEMPRE ATUALIZADO

SEMPRE ATUALIZADO

SEMPRE ATUALIZADO

SEMPRE ATUALIZADO

SEMPRE ATUALIZADO

SEMPRE ATUALIZADO

SEMPRE ATUALIZADO

SEMPRE ATUALIZADO

SEMPRE ATUALIZADO

SEMPRE ATUALIZADO

SEMPRE ATUALIZADO

SEMPRE ATUALIZADO

SEMPRE ATUALIZADO

SEMPRE ATUALIZADO

SEMPRE ATUALIZADO

SEMPRE ATUALIZADO

SEMPRE ATUALIZADO

SEMPRE ATUALIZADO

SEMPRE ATUALIZADO

SEMPRE ATUALIZADO

SEMPRE ATUALIZADO

SEMPRE ATUALIZADO

SEMPRE ATUALIZADO

SEMPRE ATUALIZADO

SEMPRE ATUALIZADO

SEMPRE ATUALIZADO

SEMPRE ATUALIZADO

SEMPRE ATUALIZADO

SEMPRE ATUALIZADO

SEMPRE ATUALIZADO

SEMPRE ATUALIZADO

SEMPRE ATUALIZADO

SEMPRE ATUALIZADO

SEMPRE ATUALIZADO

SEMPRE ATUALIZADO

SEMPRE ATUALIZADO

SEMPRE ATUALIZADO

SEMPRE ATUALIZADO

SEMPRE ATUALIZADO

SEMPRE ATUALIZADO

SEMPRE ATUALIZADO

SEMPRE ATUALIZADO

SEMPRE ATUALIZADO

SEMPRE ATUALIZADO

SEMPRE ATUALIZADO

SEMPRE ATUALIZADO

SEMPRE ATUALIZADO

SEMPRE ATUALIZADO

SEMPRE ATUALIZADO

SEMPRE ATUALIZADO

SEMPRE ATUALIZADO

SEMPRE ATUALIZADO

SEMPRE ATUALIZADO

SEMPRE ATUALIZADO

SEMPRE ATUALIZADO

SEMPRE ATUALIZADO

SEMPRE ATUALIZADO

SEMPRE ATUALIZADO

SEMPRE ATUALIZADO

SEMPRE ATUALIZADO

SEMPRE ATUALIZADO

SEMPRE ATUALIZADO

SEMPRE ATUALIZADO

SEMPRE ATUALIZADO

SEMPRE ATUALIZADO

SEMPRE ATUALIZADO

SEMPRE ATUALIZADO

SEMPRE ATUALIZADO

SEMPRE ATUALIZADO

SEMPRE ATUALIZADO

SEMPRE ATUALIZADO

SEMPRE ATUALIZADO

SEMPRE ATUALIZADO

SEMPRE ATUALIZADO

SEMPRE ATUALIZADO

SEMPRE ATUALIZADO

SEMPRE ATUALIZADO

SEMPRE ATUALIZADO

SEMPRE ATUALIZADO

SEMPRE ATUALIZADO

SEMPRE ATUALIZADO

SEMPRE ATUALIZADO

SEMPRE ATUALIZADO

SEMPRE ATUALIZADO

SEMPRE ATUALIZADO

SEMPRE ATUALIZADO

SEMPRE ATUALIZADO

SEMPRE ATUALIZADO

SEMPRE ATUALIZADO

SEMPRE ATUALIZADO

SEMPRE ATUALIZADO

SEMPRE ATUALIZADO

SEMPRE ATUALIZADO

SEMPRE ATUALIZADO

SEMPRE ATUALIZADO

SEMPRE ATUALIZADO

SEMPRE ATUALIZADO

SEMPRE ATUALIZADO

SEMPRE ATUALIZADO

SEMPRE ATUALIZADO

SEMPRE ATUALIZADO

SEMPRE ATUALIZADO

SEMPRE ATUALIZADO

SEMPRE ATUALIZADO

SEMPRE ATUALIZADO

SEMPRE ATUALIZADO

SEMPRE ATUALIZADO

SEMPRE ATUALIZADO

SEMPRE ATUALIZADO

SEMPRE ATUALIZADO

SEMPRE ATUALIZADO

SEMPRE ATUALIZADO

SEMPRE ATUALIZADO

SEMPRE ATUALIZADO

SEMPRE ATUALIZADO

SEMPRE ATUALIZADO

SEMPRE ATUALIZADO

SEMPRE ATUALIZADO

SEMPRE ATUALIZADO

SEMPRE ATUALIZADO

SEMPRE ATUALIZADO

SEMPRE ATUALIZADO

SEMPRE ATUALIZADO

SEMPRE ATUALIZADO

SEMPRE ATUALIZADO

SEMPRE ATUALIZADO

SEMPRE ATUALIZADO

SEMPRE ATUALIZADO

SEMPRE ATUALIZADO

SEMPRE ATUALIZADO

SEMPRE ATUALIZADO

SEMPRE ATUALIZADO

SEMPRE ATUALIZADO

SEMPRE ATUALIZADO

SEMPRE ATUALIZADO

SEMPRE ATUALIZADO

SEMPRE ATUALIZADO

SEMPRE ATUALIZADO

SEMPRE ATUALIZADO

SEMPRE ATUALIZADO

SEMPRE ATUALIZADO

SEMPRE ATUALIZADO

SEMPRE ATUALIZADO

SEMPRE ATUALIZADO

SEMPRE ATUALIZADO

SEMPRE ATUALIZADO

SEMPRE ATUALIZADO

SEMPRE ATUALIZADO

SEMPRE ATUALIZADO

SEMPRE ATUALIZADO

SEMPRE ATUALIZADO

SEMPRE ATUALIZADO

SEMPRE ATUALIZADO

SEMPRE ATUALIZADO

SEMPRE ATUALIZADO

SEMPRE ATUALIZADO

SEMPRE ATUALIZADO

SEMPRE ATUALIZADO

SEMPRE ATUALIZADO

SEMPRE ATUALIZADO

SEMPRE ATUALIZADO

SEMPRE ATUALIZADO

SEMPRE ATUALIZADO

SEMPRE ATUALIZADO

SEMPRE ATUALIZADO

SEMPRE ATUALIZADO

SEMPRE ATUALIZADO

SEMPRE ATUALIZADO

SEMPRE ATUALIZADO

SEMPRE ATUALIZADO

SEMPRE ATUALIZADO

SEMPRE ATUALIZADO

SEMPRE ATUALIZADO

SEMPRE ATUALIZADO

SEMPRE ATUALIZADO

SEMPRE ATUALIZADO

SEMPRE ATUALIZADO

SEMPRE ATUALIZADO

SEMPRE ATUALIZADO

SEMPRE ATUALIZADO

SEMPRE ATUALIZADO

SEMPRE ATUALIZADO

SEMPRE ATUALIZADO

SEMPRE ATUALIZADO

SEMPRE ATUALIZADO

SEMPRE ATUALIZADO

SEMPRE ATUALIZADO

SEMPRE ATUALIZADO

SEMPRE ATUALIZADO

SEMPRE ATUALIZADO

SEMPRE ATUALIZADO

SEMPRE ATUALIZADO

SEMPRE ATUALIZADO

SEMPRE ATUALIZADO

SEMPRE ATUALIZADO

SEMPRE ATUALIZADO

SEMPRE ATUALIZADO

SEMPRE ATUALIZADO

SEMPRE ATUALIZADO

SEMPRE ATUALIZADO

SEMPRE ATUALIZADO

SEMPRE ATUALIZADO

SEMPRE ATUALIZADO

SEMPRE ATUALIZADO

SEMPRE ATUALIZADO

SEMPRE ATUALIZADO

SEMPRE ATUALIZADO

SEMPRE ATUALIZADO

SEMPRE ATUALIZADO

SEMPRE ATUALIZADO

SEMPRE ATUALIZADO

SEMPRE ATUALIZADO

SEMPRE ATUALIZADO

SEMPRE ATUALIZADO

SEMPRE ATUALIZADO

SEMPRE ATUALIZADO

SEMPRE ATUALIZADO

SEMPRE ATUALIZADO

SEMPRE ATUALIZADO

SEMPRE ATUALIZADO

SEMPRE ATUALIZADO

SEMPRE ATUALIZADO

SEMPRE ATUALIZADO

SEMPRE ATUALIZADO

SEMPRE ATUALIZADO

SEMPRE ATUALIZADO

SEMPRE ATUALIZADO

SEMPRE ATUALIZADO

SEMPRE ATUALIZADO

SEMPRE ATUALIZADO

SEMPRE ATUALIZADO

SEMPRE ATUALIZADO

SEMPRE ATUALIZADO

SEMPRE ATUALIZADO

SEMPRE ATUALIZADO

SEMPRE ATUALIZADO

SEMPRE ATUALIZADO

SEMPRE ATUALIZADO

SEMPRE ATUALIZADO

SEMPRE ATUALIZADO

SEMPRE ATUALIZADO

SEMPRE ATUALIZADO

SEMPRE ATUALIZADO

SEMPRE ATUALIZADO

SEMPRE ATUALIZADO

SEMPRE ATUALIZADO

SEMPRE ATUALIZADO

SEMPRE ATUALIZADO

SEMPRE ATUALIZADO

SEMPRE ATUALIZADO

SEMPRE ATUALIZADO

SEMPRE ATUALIZADO

SEMPRE ATUALIZADO

SEMPRE ATUALIZADO

SEMPRE ATUALIZADO

SEMPRE ATUALIZADO

SEMPRE ATUALIZADO

SEMPRE ATUALIZADO

SEMPRE ATUALIZADO

SEMPRE ATUALIZADO

SEMPRE ATUALIZADO

SEMPRE ATUALIZADO

SEMPRE ATUALIZADO

SEMPRE ATUALIZADO

SEMPRE ATUALIZADO

SEMPRE ATUALIZADO

SEMPRE ATUALIZADO

SEMPRE ATUALIZADO

SEMPRE ATUALIZADO

SEMPRE ATUALIZADO

SEMPRE ATUALIZADO

SEMPRE ATUALIZADO

SEMPRE ATUALIZADO

SEMPRE ATUALIZADO

SEMPRE ATUALIZADO

SEMPRE ATUALIZADO

SEMPRE ATUALIZADO

SEMPRE ATUALIZADO

SEMPRE ATUALIZADO

SEMPRE ATUALIZADO

SEMPRE ATUALIZADO

SEMPRE ATUALIZADO

SEMPRE ATUALIZADO

SEMPRE ATUALIZADO

SEMPRE ATUALIZADO

SEMPRE ATUALIZADO

SEMPRE ATUALIZADO

SEMPRE ATUALIZADO

SEMPRE ATUALIZADO

SEMPRE ATUALIZADO

SEMPRE ATUALIZADO

SEMPRE ATUALIZADO

SEMPRE ATUALIZADO

SEMPRE ATUALIZADO

SEMPRE ATUALIZADO

SEMPRE ATUALIZADO

SEMPRE ATUALIZADO

SEMPRE ATUALIZADO

SEMPRE ATUALIZADO

SEMPRE ATUALIZADO

SEMPRE ATUALIZADO

SEMPRE ATUALIZADO

SEMPRE ATUALIZADO

SEMPRE ATUALIZADO

SEMPRE ATUALIZADO

SEMPRE ATUALIZADO

SEMPRE ATUALIZADO

SEMPRE ATUALIZADO

SEMPRE ATUALIZADO

SEMPRE ATUALIZADO

SEMPRE ATUALIZADO

SEMPRE ATUALIZADO

SEMPRE ATUALIZADO

SEMPRE ATUALIZADO

SEMPRE ATUALIZADO

SEMPRE ATUALIZADO

SEMPRE ATUALIZADO

SEMPRE ATUALIZADO

SEMPRE ATUALIZADO

SEMPRE ATUALIZADO

SEMPRE ATUALIZADO

SEMPRE ATUALIZADO

SEMPRE ATUALIZADO

SEMPRE ATUALIZADO

SEMPRE ATUALIZADO

SEMPRE ATUALIZADO

SEMPRE ATUALIZADO

SEMPRE ATUALIZADO

SEMPRE ATUALIZADO

SEMPRE ATUALIZADO

SEMPRE ATUALIZADO

SEMPRE ATUALIZADO

SEMPRE ATUALIZADO

SEMPRE ATUALIZADO

SEMPRE ATUALIZADO

SEMPRE ATUALIZADO

SEMPRE ATUALIZADO

SEMPRE ATUALIZADO

SEMPRE ATUALIZADO

SEMPRE ATUALIZADO

SEMPRE ATUALIZADO

SEMPRE ATUALIZADO

SEMPRE ATUALIZADO

SEMPRE ATUALIZADO

SEMPRE ATUALIZADO

SEMPRE ATUALIZADO

SEMPRE ATUALIZADO

SEMPRE ATUALIZADO

SEMPRE ATUALIZADO

SEMPRE ATUALIZADO

SEMPRE ATUALIZADO

SEMPRE ATUALIZADO

SEMPRE ATUALIZADO

SEMPRE ATUALIZADO

SEMPRE ATUALIZADO

SEMPRE ATUALIZADO

SEMPRE ATUALIZADO

SEMPRE ATUALIZADO

SEMPRE ATUALIZADO

SEMPRE ATUALIZADO

SEMPRE ATUALIZADO

SEMPRE ATUALIZADO

SEMPRE ATUALIZADO

SEMPRE ATUALIZADO

SEMPRE ATUALIZADO

SEMPRE ATUALIZADO

SEMPRE ATUALIZADO

SEMPRE ATUALIZADO

SEMPRE ATUALIZADO

SEMPRE ATUALIZADO

SEMPRE ATUALIZADO

SEMPRE ATUALIZADO

SEMPRE ATUALIZADO

SEMPRE ATUALIZADO

SEMPRE ATUALIZADO

SEMPRE ATUALIZADO

SEMPRE ATUALIZADO

SEMPRE ATUALIZADO

SEMPRE ATUALIZADO

SEMPRE ATUALIZADO

SEMPRE ATUALIZADO

SEMPRE ATUALIZADO

SEMPRE ATUALIZADO

SEMPRE ATUALIZADO

SEMPRE ATUALIZADO

SEMPRE ATUALIZADO

SEMPRE ATUALIZADO

SEMPRE ATUALIZADO

SEMPRE ATUALIZADO

SEMPRE ATUALIZADO

SEMPRE ATUALIZADO

SEMPRE ATUALIZADO

SEMPRE ATUALIZADO

SEMPRE ATUALIZADO

SEMPRE ATUALIZADO

SEMPRE ATUALIZADO

SEMPRE ATUALIZADO

SEMPRE ATUALIZADO

SEMPRE ATUALIZADO

SEMPRE ATUALIZADO

SEMPRE ATUALIZADO

SEMPRE ATUALIZADO

SEMPRE ATUALIZADO

SEMPRE ATUALIZADO

SEMPRE ATUALIZADO

SEMPRE ATUALIZADO

SEMPRE ATUALIZADO

SEMPRE ATUALIZADO

SEMPRE ATUALIZADO

SEMPRE ATUALIZADO

SEMPRE ATUALIZADO

SEMPRE ATUALIZADO

SEMPRE ATUALIZADO

SEMPRE ATUALIZADO

SEMPRE ATUALIZADO

SEMPRE ATUALIZADO

SEMPRE ATUALIZADO

SEMPRE ATUALIZADO

SEMPRE ATUALIZADO

SEMPRE ATUALIZADO

SEMPRE ATUALIZADO

SEMPRE ATUALIZADO

SEMPRE ATUALIZADO

SEMPRE ATUALIZADO

SEMPRE ATUALIZADO

SEMPRE ATUALIZADO

SEMPRE ATUALIZADO

SEMPRE ATUALIZADO

SEMPRE ATUALIZADO

SEMPRE ATUALIZADO

SEMPRE ATUALIZADO

SEMPRE ATUALIZADO

SEMPRE ATUALIZADO

SEMPRE ATUALIZADO

SEMPRE ATUALIZADO

SEMPRE ATUALIZADO

SEMPRE ATUALIZADO

SEMPRE ATUALIZADO

SEMPRE ATUALIZADO

SEMPRE ATUALIZADO

SEMPRE ATUALIZADO

SEMPRE ATUALIZADO

SEMPRE ATUALIZADO

SEMPRE ATUALIZADO

SEMPRE ATUALIZADO

SEMPRE ATUALIZADO

SEMPRE ATUALIZADO

SEMPRE ATUALIZADO

SEMPRE ATUALIZADO

SEMPRE ATUALIZADO

SEMPRE ATUALIZADO

SEMPRE ATUALIZADO

SEMPRE ATUALIZADO

SEMPRE ATUALIZADO

SEMPRE ATUALIZADO

SEMPRE ATUALIZADO

SEMPRE ATUALIZADO

SEMPRE ATUALIZADO

SEMPRE ATUALIZADO

SEMPRE ATUALIZADO

SEMPRE ATUALIZADO

SEMPRE ATUALIZADO

SEMPRE ATUALIZADO

SEMPRE ATUALIZADO

SEMPRE ATUALIZADO

SEMPRE ATUALIZADO

SEMPRE ATUALIZADO

SEMPRE ATUALIZADO

SEMPRE ATUALIZADO

SEMPRE ATUALIZADO

SEMPRE ATUALIZADO

SEMPRE ATUALIZADO

SEMPRE ATUALIZADO

SEMPRE ATUALIZADO

SEMPRE ATUALIZADO

SEMPRE ATUALIZADO

SEMPRE ATUALIZADO

SEMPRE ATUALIZADO

SEMPRE ATUALIZADO

SEMPRE ATUALIZADO

SEMPRE ATUALIZADO

SEMPRE ATUALIZADO

SEMPRE ATUALIZADO

SEMPRE ATUALIZADO

SEMPRE ATUALIZADO

SEMPRE ATUALIZADO

SEMPRE ATUALIZADO

SEMPRE ATUALIZADO

SEMPRE ATUALIZADO

SEMPRE ATUALIZADO

SEMPRE ATUALIZADO

SEMPRE ATUALIZADO

SEMPRE ATUALIZADO

SEMPRE ATUALIZADO

SEMPRE ATUALIZADO

SEMPRE ATUALIZADO

SEMPRE ATUALIZADO

SEMPRE ATUALIZADO

SEMPRE ATUALIZADO

SEMPRE ATUALIZADO

SEMPRE ATUALIZADO

SEMPRE ATUALIZADO

SEMPRE ATUALIZADO

SEMPRE ATUALIZADO

SEMPRE ATUALIZADO

SEMPRE ATUALIZADO

Brahma Kumaris consolida 25 anos de atuação em Serra Negra

Comunidade celebra história, expansão global e práticas de autoconhecimento que atraem visitantes de todo o país e do exterior

A Vila Serra Serena, sede do Brahma Kumaris em Serra Negra, celebra neste mês de novembro seus 25 anos de atividades. Um dos três centros de retiro da organização no Brasil, o espaço consolidou-se como referência em práticas de meditação, cursos de autoconhecimento e ações voltadas à sustentabilidade. Para marcar a data, o Jornal O Serrano conversou com o professor de meditação Francis Canhassi Coviello, colaborador da unidade.

Fundado na década de 1930 no atual Paquistão por Lekhraj Kripalani – mais tarde conhecido como Brahma Baba –, o Brahma Kumaris surgiu inicialmente como Om Mandali, escola dedicada à meditação e a valores humanos. A partir dos anos 1950, já estabelecido na Índia, passou a se chamar Brahma Kumaris World Spiritual University. Hoje, a instituição reúne cerca de 9 mil unidades em 115 países e mantém uma característica singular entre organizações de origem indiana: a liderança majoritariamente feminina.

Princípios e práticas

O movimento tem como base a meditação Raja Yoga, que busca o retorno ao es-



**Espaço da Vila Serra Serena, local que concentra as atividades do
Brahma Kumaris em Serra Negra | Francis Canhassi Coviello**

tado original da alma – um estado de paz, pureza e sabedoria. Durante a conversa, ao pegar um copo d'água, Francis utilizou uma metáfora simples para explicar esse processo:

“Qual a qualidade desta água? Ela é limpa, refrescante, flexível. Mas, se eu jogar areia neste copo, poderia dizer que a água é suja, mas não: ela está suja. E como faço para que volte a ser pura? Basta filtrá-la. Do mesmo modo, na meditação, é como se separássemos as negatividades e os maus hábitos. Assim, experimento o Eu puro e verdadeiro – a inocência daquela criança que fomos, sem preocupações, mas, ao mesmo tempo, com sabedoria.”

Segundo ele, o Raja Yoga é uma prática centrada no domínio da mente e no desenvolvimento da consciência por meio da meditação. Baseado em princípios éticos, foco interior e técnicas de concentração, esse método busca promover equilíbrio emocional, clareza mental e uma compreensão mais profunda de si mesmo. Considere-

rado uma das vertentes mais abrangentes do yoga, o Raja Yoga propõe uma jornada gradual de transformação e autocontrole.

História do movimento no Brasil

No Brasil, o Brahma Kumaris iniciou suas atividades em 1979. O trabalho começou quando o professor australiano Ken O'Donnell abriu uma pequena garagem em São Paulo para oferecer cursos e práticas de meditação. A partir desse núcleo inicial, o movimento expandiu-se por todo o país, tornando-se um dos polos mais ativos da instituição no Ocidente.

A formação do centro em Serra Negra

Em Serra Negra, a história começou com a socióloga Luciana Ferraz, que destinou um terreno herdado da Fazenda Boa Vista para criar um espaço de práticas espirituais. O local, inicialmente

Sustentabilidade e meio ambiente

A Vila Serra Serena mantém há mais de 15 anos um projeto de agrofloresta e reflorestamento, iniciado em parceria com a Associação Ambientalista Copaíba, que auxiliou no plantio de mais de 8 mil mudas nativas da Mata Atlântica. “Aqui, é como um laboratório vivo para falarmos da relação entre a consciência e o meio ambiente”, afirmou o professor.

Além disso, a rotina do local inclui práticas sustentáveis como produção de energia limpa, horta orgânica, compostagem, reciclagem e captação de água da chuva.

Durante a entrevista, Francis também destacou o papel da alimentação na prática espiritual:

“Para nós, a alimentação tem um papel importante. Ela não é só fundamental para a saúde do corpo, pois o alimento também afeta a mente. Por isso, sugerimos uma dieta baseada em plantas e não-violência.”

Retiros e atividades

Os retiros de fim de semana são uma das principais atividades da unidade. A programação inclui meditação ao amanhecer, alongamento, oficinas temáticas e caminhadas por áreas reflorestadas. As inscrições são feitas online, e a agenda é divulgada no site e nas redes sociais da instituição. Qualquer pessoa pode participar.

Além dos retiros, o espaço permanece aberto para visitas, trabalhos voluntários, parcerias e atividades educativas.

0 entrevistado

Francis Canhassi Coviello, natural de Serra Negra, conheceu o Brahma Kumaris em 2014 e, desde então, passou a integrar as atividades da Vila Serra Serena. Atualmente, trabalha com projetos de energias renováveis e atua como professor de meditação. Durante a entrevista, ele descreveu sua trajetória pessoal:

"Na época, eu estava confuso e buscava respostas para a minha vida. Foi então que conheci a BK pela internet. Quando fiz o curso de meditação, tive várias realizações. Meu coração explodiu de alegria. Hoje, tudo flui no meu trabalho e ainda dedico meu tempo ao bem maior."

A Vila Serra Serena está de portas abertas para todas as pessoas. Saiba mais sobre o trabalho do Brahma Kumaris acessando o QR Code.



Natal
Luzes
da Serra
2025

Eventos de 14 de novembro a 31 de dezembro



PRAÇA PREFEITO JOÃO ZELANTE			
DIA	HORÁRIO	ATRAÇÃO	
28/11	SEX	20h	PRA TI SAMBAH
29/11	SAB	20h	MAMONAS ASSASSINAS COVER
30/11	DOM	10h30	CORPORAÇÃO MUSICAL LIRA DE SERRA NEGRA
30/11	DOM	19h	BANDA PALLADIUM - Banda Baile
05/12	SEX	19h	PROJETO GURI
05/12	SEX	21h	BANDA SETE GALO
06/12	SAB	20h	BANDA MR. MOON
07/12	DOM	9h30	APRESENTAÇÃO DA OFICINA CULTURAL DE INICIAÇÃO MUSICAL SOPRO - PALETA - PATRÍCIA MENEZES
07/12	DOM	10h30	ORQUESTRA ESPERANÇA DE VIOLA CAIPIRA
07/12	DOM	19h	BANDA TOQUE ESPECIAL - Banda Baile
09/12	TER	19h30	APRESENTAÇÃO DA OFICINA CULTURAL DE CORDAS - PROF. MARCELO GIACHETTO
09/12	TER	20h30	MINISTÉRIO DE LOUVOR ÁGAPE
11/12	QUI	20h	FAMÍLIA BOURBON
12/12	SEX	15h30	VOLTA AO MUNDO EM UM PASSO DE DANÇA (FONTEYN ESTÚDIO DE BALLET)
12/12	SEX	20h	BANDA SUPER NOVE
13/12	SAB	21h	QUEEN COVER
14/12	DOM	10h30	CORPORAÇÃO MUSICAL LIRA DE SERRA NEGRA
14/12	DOM	19h	BANDA JOTA E - Banda Baile
15/12	SEG	20h	BALLET DE REPERTÓRIO " O QUEBRA NOZES" CIA DE DANÇA ALLEGRO
16/12	TER	20h	IGREJA MINISTÉRIO APOSTÓLICO DA RESTAURAÇÃO
17/12	QUA	21h	LEO KOCH E Banda
18/12	QUI	20h	POP MIND
19/12	SEX	20h	MAYARA GÓIS E Banda
20/12	SAB	21h	GRUPO SATISFAÇÃO AÍ
21/12	DOM	10h30	CORPORAÇÃO MUSICAL LIRA DE SERRA NEGRA
21/12	DOM	16h	TEATRO DE NATAL
21/12	DOM	19h	BANDA STAR BRASIL - Banda Baile
23/12	TER	15h30	MÁGICO THIAGO BARROS EM “O SHOW MAGICADABRA” - ESPECIAL DE NATAL
23/12	TER	21h	BANDA ELLUS
25/12	QUI	21h	ANDRÉ BUENO E Banda
26/12	SEX	20h	LUCAS E MATHEUS E Banda
27/12	SAB	21h	GRUPO DEU SAMBA
28/12	DOM	10h30	ORQUESTRA MORENA DA FRONTEIRA DE VIOLA CAIPIRA
28/12	DOM	19h	BANDA SÓCIÚS - Banda Baile
30/12	TER	20h	LEGIÃO URBANA COVER

CENTRO DE CONVENÇÕES CIRCUITO DAS ÁGUAS			
DIA		HORÁRIO	ATRAÇÃO
04/12	QUI	19h	STARLIGHT CONCERT CONCERTO DE NATAL (INGRESSOS À VENDA COM O REALIZADOR DO EVENTO)
22/12	SEG	19h	STARLIGHT CONCERT CONCERTO DE NATAL (INGRESSOS À VENDA COM O REALIZADOR DO EVENTO)

PRAÇA DE ESPORTES ÂNGELO ZANINI (CAMPO DO SETE)		
DIA	HORÁRIO	ATRAÇÃO
06/12 SAB	15h	APRESENTAÇÃO DA OFICINA CULTURAL DE CAPOEIRA - PROF. OSMAR

PRAÇA RECANTO TALISMÃ			
DIA		HORÁRIO	ATRAÇÃO
06/12	SAB	10h	O REALEJO
14/12	DOM	10h	ÂNGELO BONETTI

CENTRO DE ARTESANATO THEREZINHA DE JESUS MIELLI FIORAVANTI (PRAÇA SESQUICENTENÁRIO)			
DIA		HORÁRIO	ATRAÇÃO
07/12	DOM	15h30	MARCELO SUMAN E ANDREZA LUCIO
20/12	SAB	15h30	MARIO NETO

FONTANA DI TREVI EM SERRA NEGRA			
DIA		HORÁRIO	ATRAÇÃO
29/11	SAB	16h30	MARCELO GIACHETTO
06/12	SAB	16h30	ROSE MARIE MUTRAN
13/12	SAB	16h30	RESSONÂNCIA
20/12	SAB	16h30	ÂNGELO BONETTO

PRAÇA BARÃO DO RIO BRANCO		
DIA	HORÁRIO	ATRAÇÃO
13/12 SAB	15h30	MARCELO SUMAN E ANDREZA LUCIO
21/12 DOM	15h30	DANIELA CAGNONI E IVAN CRUZ

AVENIDA GOVERNADOR LAUDO NATEL		
DIA	HORÁRIO	ATRAÇÃO
31/12 QUA	21h	3 EM 1 - PAULINHO DO CAVACO / BANDA VINTAGE / JOTA QUEST COVER

O SERRANO

Anno IV

ORGAN REPUBLICANO

Num. 157

Director-proprietario: — Adolpho Lombardi

Redacção e administração.
Rua 7 de Setembro ns. 51-53

SERRA NEGRA, 15 DE JANEIRO DE 1911

Est. de S. Paulo

E. U. do Brasil

ASSIGNATURAS

Anno..... 10\$000
Semestre..... 6\$000
Para fóra anno..... 12\$000

Interesses locais

A Nova Camara e a sua Missão

Tomam hoje posse os vereadores ultimamente eleitos. Este facto faz-nos vir logo á mente a ideia do que fará na administração municipal a nova Camara.

Um programma de administração não é traçado pelo arbitrio do administrador. Tudo depende das condições do meio, das necessidades, mais prementes da população, em cujo seio vão os administradores exercer a sua acção.

Estudadas essas condições, indagadas essas necessidades, o programma delineia-se naturalmente. E assim que a missão da nova Camara deve ser do nosso entender, a execução de varios serviços no Municipio e na Cidade, cuja realisação temos reclamado, por varias vezes, destas columnas. Acresce-se a isso o facto de hoje a Municipalidade um compromisso a solver, que é o proveniente da aquisição da installação de luz e força electricas no Municipio.

Assim o programma da Camara que hoje assume o governo do Municipio, deve ser ao mesmo tempo de melhoramentos e de economia. A Municipalidade precisa provêr-se dos meios pecuniarios indispensaveis para solver os seus compromissos e metter hombros a serviços que são hoje indispensaveis.

Tem assim a Camara necessidade de proceder á cobrança de impostos atrasados, que attingem não pequena quantia, talvez uns trinta e tantos de reis; proceder a uma organização perfeita de todo o serviço de força e luz electrica, de modo a esse serviço não dar prejuizo ao Municipio; providenciar para que os deveres de todos os funcionarios, contractantes de serviços publicos e demais agentes dos poderes publicos se cumpram com zelo, para que sejam bem empregados os dinheiros do municipio e bem servida a população; empregarem tudo, emfim, uma sensata orientação de criteriosa, mas moderada e bem entendida economia.

Por outro lado terá a nova Camara de pensar

nos melhoramentos de que precisamos. A factura e a boa conservação das estradas do municipio; a boa hygiene da cidade, para que se exige limpeza e cuidado com o ribeiro e correços que a atravessam, bem como desinfecção de fossas e boeiros; a boa conservação das ruas e praças; a doação e adaptação de terreno proprio para um edificio de Grupo-escolar, bem como todo o seu esforço para que esse velho ideal seja muito logo uma realidade; ajardinamento, modesto que seja, do Largo da Matriz, donde deve ser removido, com a devida solemnidade religiosa para agrado dos devotos, o Cruzeiro que lá se levanta, bem como o barracão que está em frente á igreja; — eis ahi, entre outras mais, muitas cousas de que devem cuidar os poderes municipaes.

Trate ou não a Camara do levantamento de um emprestimo, isso não poderi vir modificar a orientação atraz indicada.

Não deve ficar ao cuidado somente do Prefeito Municipal a iniciativa e execução de todas essas medidas. A Camara deve coadjuvar sempre com seu dedicado interesse.

Confiamos que os srs. Vereadores que hoje tomam posse e que o Prefeito Municipal esforçar-seão nesse sentido de modo a virem merecer os louvores e a gratidão da população serrana, pelo seu interesse em favor da nossa prosperidade e bem estar geral.

O CARVÃO DE PEDRA EM S. PAULO

Recebemos o seguinte comunicado que inserimos, por se occupar de assumpto relevante e de muito interesse para a industria nacional:

Poucos homens scientistas, ou talvez nenhum, tem tido a satisfação de conhecer de visu o que seja a parte Sul do Estado de S. Paulo, em suas divisas com o florescente E. do Paraná.

No entanto, que magnificos trechos de terra para estudos geologicos!

Proximo á esta cidade, do Itararé, corre o rio do mesmo nome, quasi todo subterrâneo, pois que suas aguas sumiram-se pelas fendas profundissimas abertas, no grez ou micaschiste, pelos antigos movimentos sismicos.

Do facto, a terra abriu-se

TEU NATALICIO

(A. E. L.)

De teus annos, no dia venturoso
Quero dar-te formosa, as murchas flôres
Destes versos, que exprimeu dos amores
O sentimento puro e dulçuroso.

Nunca te olvida o coração saudoso,
Tiva embora soffrendo as cruéis dores
Da saudade, mas vendo os esplendores
Desse olhar que me fez sempre ditoso.

Nunca te olvida o coração que sente...
Essa flamma de affecto ardente e pura
De gosos o abunda e o torna crente!

Aceita pois, a saudação vibrante,
Que hoje te envia, plena de ventura
Est'alma triste, por te ver distante.

Amparo 1—1—911

E. CORRÊA

outr'ora, devido a um cataclismo geologico, porque, seguindo o rio Itararé, para as bandas do Sudeste, vemos que elle caminha entre paredes enormes, verdadeiras gargantas abertas nas rochas.

E além, uma-duas leguas a quem do Itapirapuan, serra de 1.040 metros de altura vê-se, por assim dizer, o centro do movimento sismico: para lá, toda a terra abateu, "desceu" quasi duzentos metros do nivel. Aqui, ficamos num alto, contemplando ao longe, lá em baixo, a astidão de campos e florestas.

Aqui, logo adiante, enormes precipícios, grandes rochedos equilibrados em bases relativamente mesquinhas, como ameaçando desabar: montes de pedras destrocados, atirados para as bandas do Oeste.

Pelos campos, penhascos de outras éras, carcomidos pelas ondas do mar de outr'ora, representando, de longe, pequenas cidades abandonadas, casacas accumuladas phantasticamente.

Descendo a serra, que permaneceu em nível e de onde admiramos os amplos terrenos que cederam a abalos de terremoto, encontramos montanhas massicas de calcareo, umas apos outras, e, mais alem, na parte denominada

Rosas da grande fazenda Morungava (de 43 000 alqueires) e pertencente ao sr. Coronel Jordão do Couto e Silva, admiramos uma grande extensão de um verdadeiro terreno pri-

mario, de methamorphisms com provas reaes dos terribes movimentos eruptivos dos primeiros tempos do globo.

São montanhas onduladas tendo, no pico, rochas eruptivas, que parecem cunhas. A sua composição é variadissima, tendo ferro, quartzo queimado, cristaes, uma algamassa vermelha queimada. Depois, vemos a lousa verdadeira, o giz, um schisto avermelhado. Além troncos de arvores verticalmente reversos. Elles são carbonizados, meio petrificados de argila, com um começo de brilho carbonifero.

Neste sdo das Rosas é que os srs. Mathias Wacket e Francisco Vera Cruz, aquelle residente no Alto da Serra e este em Itararé, descobriram os signaes evidentes de uma mina de carvão de pedra. A principio, na escavação que fizeram, encontraram uns schistos azulados. Mais para o fundo schistos betuminosos com extraordinario briho, secos, semelhando a carvão magro. Quando se excavava, cahiam, das paredes do poço, placas negras, brilhantes em camadas afinadas para o Norte e tombadas para o Oeste.

Parece-nos que, devido aos movimentos eruptivos dessas rochas metamorphicas, as camadas carboniferas desta zona são em sentido quasi verticaes, pois que, tendo desabado o poço que primitivamente abria-se, fez-se outro uns dez metros retirado da

direcção para o Norte, encontrando-se, então, soamente argilas cheias de restos fragmentados de vegetaes, com veios de quartzos, deschistos com orthoze e de pyrito de ferro.

Pela constituição desses fragmentos parece que elles são de *jougères* e *conferas*, extraordinariamente grandes, como o pinheiro, vendo-se perfeitamente nós de pinho carbonizados e com brilho.

Varios engenheiros estrangeiros tem vindo visitar essas terras, estes ultimos mezes, porém, passageiramente, mas são todos unanimes em testificar que existe nas Rosas uma grande mina de carvão, duvidando-se ser de hulha ou de anthracite.

O sr. Victor Morlot, da França, que vai ao Norte do Brasil, com certeza a zona carbonifera á pouco descoberta em Pernambuco, escreveu ao Sr. Coronel Jordão do Couto e Silva, proprietario das terras de que fallamos, dizendo chegar até o Itararé, em visita a mina de carvão e á de ferro (special que foram descobertas no Morungava).

E isso nos faz antever um futuro grandioso para os E. de S. Paulo e Paraná, pois que a fazenda Morungava tem terrenos em ambos os Estados, sendo no de S. Paulo a mina de carvão e montanhas de calcareo e no do Paraná as immensas florestas de pinheiros, calculados em..... 10:000.000 as rochas de mármore de pedra lithographica e terrenos massicos de mica doirada e branca.

Sabemos que talvez um Syndicato francez adquira essa importante propriedade ou que se organizará no paiz um syndicato nacional para a exploração dessas riquezas.

Como, pois, achou-se essa mina de hulha em Pernambuco (provando-se com isso que é falsa a affirmativa de que o carvão do Brasil ainda é novo!); e como sabemos, por noticias recentes, que em S. Jeronymo, no Paraná, encontraram-se, no fazer a sondagem, 2 camadas de hulha de 1.40 e 1.50, sendo essa uma na mesma serra que passa pelo terreno carbonifero dos "Rosas", estamos plenamente convencidos de que aqui, está guardado um grande thesouro, que será brevemente explorado.

E' o que temos o grande prazer de comunicar á utilissima revista "Brasil Industrial", a bem de nossa prosperidade e para sciencia dos brasileiros.

Francisco Vera Cruz

Do "Brasil Industrial"

Cartões de visitas e commercial só nesta Typographia.

Tempo não é dinheiro: a visão humanista de Antonio Candido

Pensador destaca o tempo como espaço de afeto, leitura e humanização, e não como mercadoria

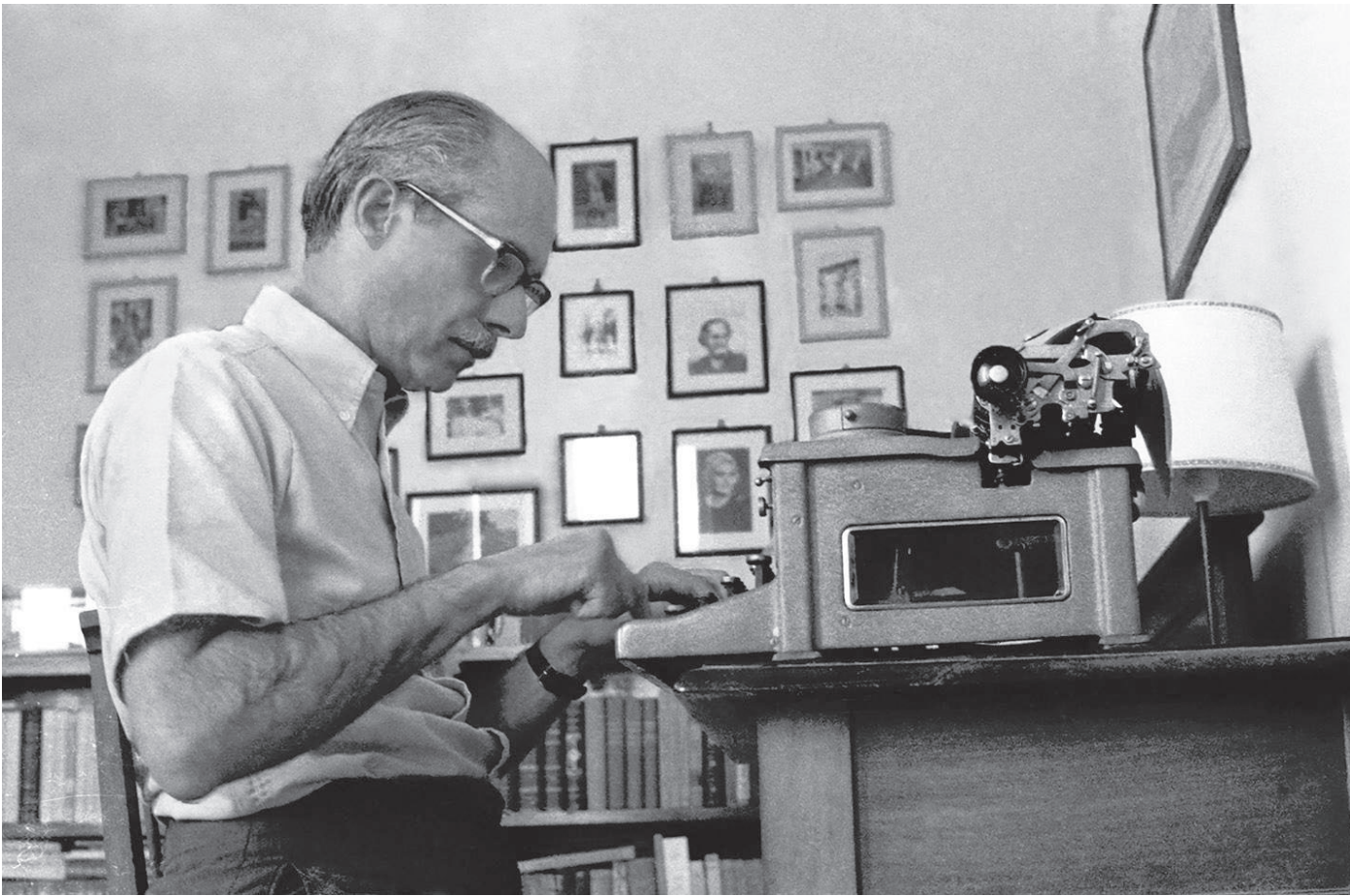

Antônio Candido, sociólogo, crítico literário e professor universitário brasileiro, em 1967 | Ana Luísa Escorel/ Revista Piauí

Em uma sociedade cada vez mais acelerada, onde a lógica do rendimento tende a sobrepor-se à experiência humana, Antonio Candido permanece como uma das vozes mais lúcidas a nos lembrar da verdadeira natureza do tempo. Para o crítico literário, sociólogo e professor, o tempo não é uma mercadoria, mas o próprio tecido da existência, profundamente interligado ao que há de mais humano em nós.

A reflexão de Candido ecoa com força especial em um mundo marcado pela pressa e pela produtividade incessante. Seu pensamento se opõe frontalmente à máxima atribuída a Benjamin Franklin, transformada em mantra do capitalismo moderno: “tempo é dinheiro”. Para Candido, esse é um dos enunciados mais sinistros da história do Ocidente, pois reduz a vida a cálculo, o instante a lucro, e o humano a ferramenta. No livro “A importância da leitura”, ele explicita seu incômodo:

“Tempo não é dinheiro. Tempo é o tecido da nossa vida. É esse minuto que está passando. Daqui a 10 minutos eu estou mais velho. Daqui a 20 minutos eu estou mais próximo da morte. Portanto, eu tenho direito a esse tempo. Esse tempo pertence aos meus afetos. É para amar a mulher que escolhi, para ser amado por ela. Para conviver com meus amigos, para ler Machado de Assis... Isso é o tempo.”

Nessa afirmação, há um gesto político e também profundamente afetivo. O tempo, para Candido, é o

intervalo sagrado em que construímos nossas relações, nutrimos nossos sentimentos e cultivamos nossas escolhas. É o espaço onde se pode amar, conviver, caminhar, ler – como ele mesmo exemplifica ao mencionar o prazer de estar com os amigos ou de reencontrar Machado de Assis nas páginas de um livro.

Também está aí, em sua visão, a essência da justiça social. Para Candido, lutar por direitos é, antes de tudo, lutar para que todos tenham acesso ao próprio tempo – tempo para descansar, para aprender, para fruir a cultura, para realizar-se como ser humano. “A luta pela justiça social começa por uma reivindicação do tempo. Eu quero aproveitar meu tempo de forma que eu me humanize.”

Essa humanização encontra no livro e na biblioteca símbolos fundamentais. Para o crítico, a leitura não é luxo, nem acessório: é uma das necessidades básicas da

vida. Os livros ampliam nosso horizonte, afinam a sensibilidade e revelam dimensões da experiência que a rotina tende a esmagar. São, portanto, instrumentos de realização pessoal e emancipação.

A atualidade do pensamento de Antonio Candido talvez se explique justamente porque ele insiste no essencial: o tempo não pode ser capturado pelo mercado, nem consumido como objeto. Ele nos pertence. É o território íntimo onde construímos nossa história, nossas memórias e nossos vínculos. Recuperar essa percepção – em meio às urgências que tentam nos engolir – é também um gesto de resistência.

Ao lembrar que “o tempo é o tecido da vida”, Candido nos devolve a consciência de que viver exige pausa, sensibilidade e cuidado. E que, ao reivindicarmos o direito ao nosso próprio tempo, estamos reivindicando também a possibilidade plena de sermos humanos.

TUDO A LER.

O espelho da praça

Por Walter S. C.

Sentado em um banco da praça central, percebi que aquele lugar é muito mais que um espaço de passagem. É uma espécie de teatro onde o cotidiano se revela por camadas, e onde cada gesto comum guarda uma sabedoria discreta. Basta olhar devagar.

De onde estou, vejo um senhor sentado sob a sombra de um ipê. Ele acompanha tudo com olhos moles do tempo. Não parece ter pressa. Carrega no rosto a serenidade de quem já entendeu que apressar a vida não adianta, porque ela tem seu próprio compasso. Talvez ele saiba o que eu ainda tento aprender: que a existência acontece no intervalo entre um suspiro e o próximo.

Um pouco mais adiante, um casal adolescente conversa como se descobrisse o mundo pela primeira vez. Riem, se interrompem, se olham longamente. Há uma vibração quase elétrica na inocência do primeiro amor – uma fé silenciosa de que nada jamais irá acabar. E, por alguns segundos, acredito com eles.

No caminho de pedras, uma mulher passeia com seu cachorro. Ela carrega no passo algo semelhante ao alívio: é como se aquela caminhada breve, repetida todos os dias, fosse o fio que a costura ao presente. Enquanto o cachorro fareja o desconhecido

com entusiasmo, ela respira fundo, como quem encontra, na rotina simples, a chance de ser inteira.

Por um momento, parece que a praça é o espelho de tudo o que somos e daquilo que evitamos admitir. É um mosaico de idades, ritmos e mundos particulares que coexistem sem se anularem. Ali, aprendemos que ninguém vive sozinho – ainda que muitos atravessem a vida sem perceber a

coreografia mágica que nos conecta.

Porque observar as pessoas é, ao fim, observar a nós mesmos. Cada gesto visto à distância nos devolve alguma verdade íntima. O idoso que descansa é o nosso futuro espiando por uma fresta; o casal que ri é a lembrança da leveza e de um amor puro, genuíno; a mulher com o cachorro é a necessidade de rotina que nos ancora.

E assim, sentado nesse

banco, compreendo: a vida não é composta de grandes acontecimentos, mas de pequenos movimentos humanos que, quando vistos com atenção, revelam uma sabedoria que nenhum livro sozinho consegue ensinar. Basta parar, respirar, e deixar que o mundo nos atravesse com sua ternura ordinária.

É aqui, nessa praça, que descobri que viver é, sobretudo, aprender a olhar.



Antiga fotografia da Praça da República, 1906 – Rio de Janeiro | Augusto Malta

Café e Poema



Vincent Willem van Gogh (1853-1890)

Flores

A Leopoldina e Rosa Monteiro

*Quando começa a raiar
O dia cheio de amor,
Eu gosto de contemplar
O coração de uma flor,*

*Desmaiada e tremulante,
Pendendo triste no galho,
Tendo o pistilo brilhante
Embalsamado de orvalho:*

*A rosa só me parece,
Assim tão casta e sem véu,
Um anjo rezando a prece
Um'alma voando ao Céu.*

*Do jasmim puro e mimoso,
A corola embranquecida,
É como um seio formoso
De criança adormecida.*

*Esqueço-me, então, das horas
A contemplar estas flores,
As violetas, auroras,
Saudades, lindos amores.*

Auta de Souza
Em 'Horto' (1900)

Palavras Soltas



Fotografia/Acervo Público de Lisboa

“
*Quer pouco: terás tudo.
Quer nada: serás livre.*
”

Ricardo Reis
Heterônimo de Fernando Pessoa

Campinas e Vinhedo integram nova edição do guia Afroturismo SP

Roteiros, mapas culturais e tradições locais entram no destaque estadual dedicado ao Mês da Consciência Negra



Municípios paulistas realizam celebrações da cultura africana como a Procissão de Iemanjá | Richard Aldrin

Campinas e Vinhedo estão entre os 27 municípios que integram a segunda edição do guia Afroturismo SP, lançado em novembro pela Secretaria de Turismo e Viagens do Estado de São Paulo, em celebração ao Mês da Consciência Negra.

A nova edição amplia o levantamento iniciado em 2024, quando o guia reunia apenas dez indicações, e agora apresenta um panorama mais abrangente de roteiros turísticos, atrativos culturais e festividades tradicionais ligados à herança afro-brasileira.

Em Campinas, o guia destaca a Casa de Cultura Fazenda Roseira, sede da Comuni-

dade Jongo Dito Ribeiro. O espaço funciona como polo de referência cultural, oferecendo oficinas, práticas tradicionais e roteiros temáticos. O município também aparece no guia com as Rotas Afro Campinas, que conectam pontos simbólicos da presença afro na cidade, passando pelo Largo São Benedito e pelo Largo Santa Cruz.

Vinhedo integra o material por meio do projeto Rotas Afro Vinhedo, desenvolvido no Bairro da Capela, área reconhecida pela forte influência da cultura africana. O guia inclui ainda o Mapa da Cultura Negra de Vinhedo, iniciativa local que identifica e valoriza patrimônios, referências históricas e manifestações culturais afro-brasileiras.

Segundo a Prefeitura de Vinhedo, “o reconhecimento estadual acontece em um momento importante para o município, que conta com

um roteiro turístico totalmente dedicado às narrativas e aos patrimônios da população negra. Realizado pelo projeto Rotas Afro, idealizado pela guia de turismo e produtora cultural Julia Madeira, o passeio inaugural aberto à população ocorreu em novembro do ano passado e foi repetido neste ano durante as atividades da Semana da Conscientização Negra em Vinhedo”.

Com atuação em cidades como Piracicaba, Campinas e Rio Claro, o Rotas Afro chegou a Vinhedo com o objetivo de evidenciar as histórias negras presentes na formação local, desde os tempos de Rocinha até os dias atuais. O roteiro, conduzido por Julia Madeira e pelo historiador Guilherme Oliveira, percorre pontos simbólicos da Capela, como a Rua do Café e a Rua Zumbi dos Palmares, retornando à praça que homenageia a matriarca do Samba de Bumbo.

Polo Astronômico de Amparo promove noite especial de visitaç o

Roteiros, mapas culturais e tradições locais entram no destaque estadual dedicado ao Mês da Consciência Negra

O Polo Astronômico de Amparo preparou, para o último sábado de novembro, dia 29, uma programação especial para fechar o mês. O espaço abre as portas a partir das 19h, com entrada permitida até às 21h30, e segue com as atividades até às 23h.

No Planetário, os visitantes poderão conhecer “Os Planetas” e contemplar o céu a olho nu, enquanto no Espaço Galileu haverá reconhecimento do céu com explicações de especialistas. O ponto alto fica

por conta da observação de Saturno e da Lua Crescente no Observatório do Polo, utilizando o maior telescópio em funcionamento do estado de São Paulo. Durante o passeio, também é possível conhecer o maior telescópio do Brasil aberto à visitação pública.

O visitante pode permanecer no Polo pelo tempo que desejar, desde que dentro do horário de visitação. Vale lembrar que a compra antecipada de ingressos garante desconto, tanto para a visitação e participação das sessões quanto para o estacionamento.

Serviço
Visita ao Polo Astronômico de Amparo

Datas: 29 de novembro (sábado)
Horário: 19h às 23h
Local: Polo Astronômico de Amparo
Endereço: Rodovia Benvenuto Moretto (SP-095), Km 29, bairro do Sertãozinho, Amparo-SP
Informações podem ser acessadas pelo QR Code:



Espaço é um dos principais destinos do estado para os amantes da astronomia | Ivan Lopes

Unicamp pretende criar curso de Direito com previsão de início em 2027

Conselho ainda decidirá em qual campus o curso será oferecido

O Conselho Universitário da Unicamp (Consu) aprovou, na noite da última terça-feira (25), a abertura do processo para a implantação de uma nova unidade acadêmica e de um curso de Direito, com funcionamento previsto para 2027. A proposta recebeu 51 votos favoráveis. A universidade ainda decidirá se a futura faculdade será instalada no campus de Campinas ou no de Limeira.

Com a aprovação, a reitoria deverá constituir uma comissão de especialistas encarregada de elaborar o projeto acadêmico e estrutural, definir as etapas de implan-

tação e produzir pareceres técnicos. A universidade estima que a documentação será encaminhada novamente ao Consu em março do próximo ano.

A proposta prevê um curso diurno, em tempo integral, com 80 vagas. A graduação será oferecida na modalidade de Bacharelado em Direito e terá carga horária total de 4.440 horas, distribuídas ao longo de dez semestres.

O reitor, Paulo Cesar Montagner, afirmou que a inovação será o principal diferencial da formação jurídica da Unicamp. O projeto pedagógico foi estruturado a partir

de quatro pilares, que ainda não foram detalhados para a imprensa na proposta divulgada.

Atualmente, a Unicamp oferece 69 cursos de graduação, número inferior aos 183 da USP e aos 136 da Unesp – o que, segundo a instituição, reforça a necessidade de expansão acadêmica em áreas estratégicas.



Com um total de 69 graduações, Universidade Estadual de Campinas está atrás de USP e Unesp no número de cursos oferecidos ao público | Denny Cesare / Código 19

OPORTUNIDADE.

Ypê anuncia novas oportunidades de trabalho

Empresa disponibiliza 70 vagas, com destaque para Amparo, Campinas e São Paulo



Seleção inclui cargos técnicos e administrativos, além de benefícios e programas de desenvolvimento | Divulgação

A Ypê anunciou nesta semana a abertura de 70 oportunidades de trabalho distribuídas por diferentes estados, incluindo sua fábrica em Amparo (SP). As vagas estão disponíveis para candidatos de todos os gêneros e também para profissionais com deficiência (PcD). As inscrições devem ser feitas pelo site oficial da companhia, hospedado na plataforma Gupy.

Segundo o portal de carreiras da empresa, Amparo, Campinas e São Paulo (SP) concentram o maior número de postos, soman-

do 42 oportunidades. Entre os cargos com maior volume de contratações estão Promotor(a) de Vendas, Técnico(a) de Segurança do Trabalho, Operador(a) de Máquina e Manutentor(a) Mecânico(a). Para a unidade de Amparo, as vagas são para Analista de Confiabilidade Sênior, Analista de Customer Service Júnior e Analista de Qualidade Júnior (temporário). A empresa destaca que seus colaboradores têm acesso a um pacote de benefícios que inclui assistência médica e odontológica, vale-transporte,

vale-refeição ou refeição no local, seguro de vida e programas contínuos de desenvolvimento e bem-estar.

Cristiane Lacerda, diretora executiva de Gente, Cultura e Responsabilidade Social da Ypê, afirma que o compromisso da empresa “é gerar oportunidades e desenvolvimento para as pessoas. Acreditamos na força do trabalho como motor de transformação social e investimos continuamente para oferecer um ambiente saudável e respeitoso para todos”.

Brasil tem melhor renda, menor pobreza e desigualdade desde 1995

Estudo do Ipea mostra avanço acelerado entre 2021 e 2024, impulsionado pelo mercado de trabalho e por programas de transferência de renda.

O Brasil registrou, em 2024, os melhores resultados de renda, desigualdade e pobreza de toda a série histórica iniciada em 1995, segundo nota técnica do Instituto de Pesquisa Econômica Aplicada (Ipea). O estudo foi divulgado na última terça-feira (25) a partir de dados levantados pelo Instituto Brasileiro de Geografia e Estatística (IBGE).

Ao longo de 30 anos, a renda domiciliar per capita cresceu cerca de 70%, o coeficiente de Gini (índice que mede concentração de renda) caiu quase 18% e a taxa de extrema pobreza recuou de 25% para menos de 5%. O progresso foi irregular, concentrado entre 2003 e 2014, e retomado com força entre 2021 e 2024. Após um ciclo prolongado de crises entre 2014 e 2021 – marcado

por recessão, lenta recuperação e forte impacto da pandemia – a renda per capita atingiu seu menor patamar em uma década. A trajetória mudou a partir de 2021: em três anos seguidos, a renda média cresceu mais de 25% em termos reais, maior avanço desde o Plano Real, acompanhado de queda expressiva na desigualdade. “Os resultados mostram que é possível reduzir intensamente a pobreza e a desigualdade, mas que esses movimentos também podem ser interrompidos ou mesmo revertidos por vários fatores. E que é importante combinar diferentes meios para alcançar esses objetivos fundamentais do país”, destacou Marcos Dantas Hecksher, autor do estudo ao lado de Pedro Herculano Souza. Os pesquisadores atribuem a melhora recente ao aquecimento do mercado de trabalho e à expansão das transferências de renda, ambos responsáveis por quase metade da redução da desigualdade e da queda da extrema pobreza entre 2021 e 2024. Programas como Bolsa Família, Benefício de Presta-



Fotografia/Marcelo Casal Jr.

ção Continuada, Auxílio Brasil e Auxílio Emergencial se mostraram mais efetivos após 2020. No entanto, o efeito das transferências perdeu força em 2023 e 2024 com o fim do ciclo de expansão, enquanto o mercado de trabalho manteve forte influência sobre os indicadores sociais. “As desigualdades precisam ser combatidas por meio

de todas as políticas públicas. Não apenas por melhor direcionamento de gastos sociais aos mais pobres, mas também por uma distribuição mais justa dos impostos. É importante promover a produtividade do trabalho dos mais pobres e, ao mesmo tempo, reduzir a fatia dos recursos públicos que precisa ser destinada ao pagamento

de juros da dívida pública aos mais ricos”, diz Hecksher. Em 2024, o país registrou os menores níveis de pobreza da série. Ainda assim, 4,8% da população vivia abaixo da linha de extrema pobreza (US\$ 3 por dia) e 26,8% abaixo da linha de pobreza (US\$ 8,30 por dia). Mais de 60% da redução da extrema pobreza entre 2021 e 2024 decorreu

da melhora distributiva, segundo a decomposição apresentada pelo estudo. A nota técnica aponta que o avanço observado no pós-pandemia tende a perder ritmo com o encerramento da expansão das políticas assistenciais, tornando o mercado de trabalho ainda mais determinante nos próximos anos. Os autores alertam que pesquisas domiciliares tendem a subestimar rendimentos muito altos e parte das transferências sociais, o que exige cautela na leitura dos resultados.

O documento conclui que o período recente marca uma mudança estrutural importante: depois de anos de estagnação ou retrocesso, os indicadores de renda, desigualdade e pobreza voltaram a melhorar ao mesmo tempo e de forma acelerada.

.Classificados

VENDE-SE .

SHIH TZU
Vendo filhote de Shih Tzu alemão anão, branco, padrão “top”. O cãozinho está com 30 dias. Interessados podem entrar em contato com Ednei pelo telefone ou WhatsApp: (19) 99827-0114.

TERRENO – JD. SERRA NEGRA
Vende-se terreno no Jardim Serra Negra, na Rua Adeline Rubim Carvalho, lote 26 – quadra P, com área de 768 m². Valor: R\$ 65 mil. Venda urgente, abaixo do preço! Aceito carro como parte do negócio. Contato: (19) 9 9912-3877 (WhatsApp – Jonas).

Interessados devem entrar em contato pelo telefone (19) 9 9294-0383.

CASA – JD. PLACIDOLÂNDIA
Vende-se casa em Serra Negra, com 1.260 m² de terreno e 250 m² de área construída. O imóvel conta com 3 suítes e está localizado no bairro Jardim Placidolândia. Aceita-se troca por casa em Campinas ou no litoral. Valor: R\$ 850 mil. Contato pelo WhatsApp : (19) 9 9708-0193.

ALUGA-SE .

APARTAMENTO
Alugo apartamento de 150 m², com três dormitórios, localizado no centro da cidade. Valor: R\$ 3.000,00. Interessados devem entrar em contato com Jonas pelo telefone (19) 9 9768-8778.

VAGAS PAT.

Atendente de padaria (mercado)	Charqueador (40 vagas)	Garçom (extra – pizzeria)	Serviços gerais (rural) (c/moradia)
Ajudante de pedreiro (temporário)	Costureira	Montador de pizza (pizzaria)	Vendedor (loja)
Auxiliar educador social	Confeiteiro (hotel)	Monitor	
Auxiliar de limpeza	Copeiro	Operador de loja	
Auxiliar de produção	Cozinheiro (restaurante)	Operador de caixa (mercado)	
Auxiliar de produção (torrefação de café)	Cumim	Pedreiro	
Balconista (loja – extra)	Empregada doméstica	Pedreiro (temporário)	Os interessados devem comparecer no Posto de Atendimento ao Trabalhador (PAT), na Praça João Pessoa
Balconista (loja)	Estágio em Pedagogia ou Psicologia	Preparador de pintura (veículos)	(ao lado da rodoviária e da Defesa Civil). Horário: das 8h às 17h, de segunda a sexta. Levar: RG, CPF, Carteira de Trabalho e currículo. Contato: (19) 3842-2514
Balconista (mercado)	Farmacêutico	Recepcionista	
Camareira	Forneiro (pizzaria)	Serviços gerais (obra)	
Carpinteiro	Funileiro (veículos)		
	Garçom		

VENDE-SE

DETECTOR DE METAIS

Vendo aparelho detector de metais Minelab Vanquish Pro 540 seminovo, com duas bobinas. Interessados devem entrar em contato pelo WhatsApp (19) 99605-4931 – José Luiz.

MÓVEIS EM EXCELENTE ESTADO

Estantes, mesas e outros móveis em madeira maciça, com estrutura em serralheria e pintura eletrostática, garantindo resistência, durabilidade e acabamento de qualidade. Perfeitos para uso residencial ou comercial. Contato: Camila (19) 99835-5635.

ALUGA-SE CHALÉS

Pequeno sítio em meio a natureza e a 7 minutos do centro de Águas de Lindóia. Com estrada toda asfaltada, o sítio fica próximo a restaurantes, supermercados, farmácias e pontos turísticos. Nosso chalé possui um quarto, um banheiro e uma cozinha. No mesmo espaço temos mais dois chalés, onde a área externa é compartilhada com outros hóspedes. Além de uma linda vista, o sítio oferece dois espaços para fogueira, piscina estrutural, dois espaços de churrasqueira, rede e muito charme.

O ESPAÇO

Um lugar aconchegante e cercado por natureza, ideal para recarregar as energias. Lindo Pôr do Sol, com uma vista deslumbrante ao entardecer, perfeita para fotos ou momentos de reflexão. Cachoeira nas proximidades, lindo local para tirar fotos, fazer meditação, picnic, etc. A cachoeira fica a dois minutos a pé do sítio. Espaço Versátil: Seja para descansar, reunir amigos, ou celebrar momentos especiais, o ambiente acolhe todas as suas necessidades.

Diárias a partir de R\$ 240.
Faça a sua reserva (19) 99835-5635.
Viva a natureza, relaxe e crie memórias!

PAVANI

ALINHAMENTO

Fone: (19) 99613-7563
Av. Juca Preto, 1002 - Serra Negra -

AUTO MECÂNICA CIVERA

PABX: 3892-2675 / 3892-4828

Peças e serviços - Manutenção em ar condicionado
Motores - Injeção eletrônica com profissionais
treinados e tecnologia - Suspensão - Mecânica em geral

Auto Mecânica Civera
curta nossa Fan Page
mecanicacivera@uol.com.br

Av. Juca Preto, 982
Bairro Palmeiras
Serra Negra - SP

SERRA GÁS

ENTREGA À DOMICÍLIO

DISK DELIVERY

19 3892-1003 | 9 9868-1660
AV. JUCA PRETO, 900

MUDANÇAS

Disk Frete: (19) 99186-1396 (VIVO)

Motorista Particular
com ou sem veículo

Sidnei
svg.diskfrete@hotmail.com - Serra Negra - SP

Clínica Caruso

cirurgia e medicina estética

Tratamento preventivo e cirúrgico do Câncer da Pele
Avaliação para Câncer da pele Gratuita

Rua Ana Belmira de Novaes, 25 - Centro - Serra Negra SP
(19) 3892-3872 | (19) 99793-2441

Papa aos jovens: construir pontes, não muros; A Igreja não tem partido político

Em encontro virtual com jovens católicos, Leão XIV destaca a importância do diálogo, da fé vivida na comunidade e do uso responsável da tecnologia

Leão XIV se conectou virtualmente com cerca de 15 mil participantes da Conferência Nacional da Juventude Católica dos Estados Unidos, realizada no estádio de Indianápolis, em Indiana, na última semana.

Em uma conexão ao vivo, o Pontífice respondeu a perguntas sobre variados temas, como vida sacramental, saúde mental, diálogo, amizade, tecnologia, inteligência artificial e o futuro da Igreja. Antes disso, o Santo Padre abriu o encontro recordando o Jubileu dos Jovens, realizado em Roma no final de julho: “Que bênção ver assim tantos jovens católicos buscar o Senhor com sinceridade e alegria!”. Ele também manifestou sua satisfação ao notar que a programação do evento americano dedicou bastante tempo à adoração, à missa e à confissão, ressaltando que não se tratam de simples atividades, mas de “oportunidades concretas para encontrar Jesus”.

Leão XIV mencionou ainda a memória da Apresentação da Bem-Aventurada Virgem Maria, celebrada em 21 de novembro: “Recordemos que Maria, desde jovem, ofereceu toda a sua vida a Deus. Ela nos convida a fazer o mesmo, a confiar a Ele todas as coisas”. Em seguida, todos rezaram uma Ave-Maria, e o Papa passou às perguntas.

Sobre saúde mental e outros temas, o Pontífice reiterou a importância de estreitar a amizade com Cristo e dedicar tempo, várias vezes ao dia, à oração, à adoração e à leitura das Sagradas Escrituras. Como exemplo dessa intimidade, sugeriu convidar Jesus, todas as ma-

nhas, a acompanhar-nos ao longo do dia e, à noite, contar-Lhe como foi a jornada. “E lembrem-se de Maria, a mãe de Jesus e nossa mãe. Ela entende o que estamos vivendo e reza por nós. O Terço é um modo poderoso de pedir a sua ajuda.”

Fé e tecnologia

Uma das questões apresentadas ao Santo Padre foi como equilibrar tecnologia e vida de fé:

“Assistir à missa online pode ser útil, especialmente para aqueles que não podem participar pessoalmente, mas estar presente fisicamente – para a Eucaristia, para a oração, para a comunidade – é fundamental para nossa relação com Deus e entre nós. Portanto, embora a tecnologia possa nos conectar, não é a mesma coisa que estar fisicamente presente. Devemos usá-la com sabedoria, sem permitir que ela ofusque nossas relações.”

O Papa citou São Carlo Acutis e exortou os jovens a seguirem seu exemplo: “Estejam conscientes do tempo que passam diante da tela e certifiquem-se de que a tecnologia esteja a serviço da vida e não o contrário”.

O mesmo princípio, acrescentou, vale para a inteligência artificial, que pode processar informações rapidamente, mas não substitui a inteligência humana. “Ela não pode oferecer verdadeira sabedoria, decidir entre o certo e o errado ou admirar com espanto a beleza. Portanto, tenham cuidado para que o uso que fazem da inteligência artificial não limi-

te o autêntico crescimento humano. Usem-na de forma que, se amanhã ela desaparecer, vocês ainda saibam como pensar, criar e agir por conta própria. Lembrem-se: a inteligência artificial nunca pode substituir o dom único que vocês são para o mundo.”

Jovens e o futuro da Igreja

Grande parte do encontro foi dedicada ao futuro da Igreja e à contribuição dos jovens: “Se quiserem ajudar a Igreja a se preparar para o futuro, comecem por se envolver hoje. Mantenham contato com a própria paróquia, participem da missa dominical, das atividades dos jovens e digam ‘sim’ às oportunidades, como esta conferência, nas quais a fé pode crescer. Quanto mais conhecerem Jesus, mais sentirão o desejo de servir a Ele e à sua Igreja”. O Pontífice reforçou ainda a importância do método de diálogo conhecido como “conversação no Espírito” e apresentou São Pier Giorgio Frassati como modelo de santidade, lembrando como ele mostrou que é possível fazer a diferença por meio de gestos simples no cotidiano.

Outro santo citado foi Santo Agostinho, que Leão XIV chamou de “herói pessoal”. O bispo de Hipona passou a vida em busca da felicidade, mas nada o satisfez até que abriu seu coração a Deus. Ele descobriu que seu desejo de grandeza, na verdade, era o desejo de uma relação com Jesus Cristo. “Essa amizade com Jesus

está no centro do que significa ser cristão. Não é apenas para santos, padres, religiosos ou religiosas; é para todos.”

Pontes, não muros

Ao falar sobre o futuro da Igreja, o Papa destacou que o primeiro passo é aprofundar a amizade com Jesus. “Não se contentem com uma versão superficial da fé”, exortou o Santo Padre, alertando também para tudo aquilo que pode gerar divisão, lembrando que os discípulos de Jesus “devem ser agentes de paz que constroem pontes, e não muros, que apreciam o diálogo e a unidade”:

“Cuidado para não usar categorias políticas para falar sobre fé. A Igreja não pertence a nenhum partido político; ao contrário, ela ajuda a formar a consciência de vocês, para que possam pensar e agir com sabedoria e amor.”

Por fim, convidou cada jovem a discernir sua verdadeira vocação na Igreja, seja na vida religiosa, seja como leigos. Aos chamados ao matrimônio e à vida familiar, recordou que “o mundo necessita de famílias santas, que transmitam a fé e mostrem o amor de Deus na vida cotidiana”. Independentemente da vocação, concluiu, o mundo necessita de missionários que levem a luz e a alegria de terem encontrado Jesus.

Programação . Igrejas

PARÓQUIA . São Francisco de Assis

28 DE NOVEMBRO – SEXTA-FEIRA

15h às 17h – Confissões e Atendimentos
19:30 – Santa Missa - Comunidade São Maximiliano – Vila Dirce

29 DE NOVEMBRO – SÁBADO

9:30 às 11:30 – Confissões e Atendimentos
17h – Santa missa – Comunidade São Benedito – Estância Suíça
19h – Santa Missa – Matriz São Francisco

30 DE NOVEMBRO – DOMINGO

08h – Santa Missa – Matriz São Francisco
10h – Santa Missa – Comunidade São João Batista – Nova Serra Negra
19h – Santa Missa – Comunidade de Santa Edwiges – Alto das Palmeiras

01 DE DEZEMBRO – SEGUNDA-FEIRA

19:30h – Oração do Terço dos homens Matriz São Francisco
19:30h – Oração do Terço e encontro das Mães que Oram pelos Filhos – Comunidade São Benedito

03 DE DEZEMBRO – QUARTA-FEIRA

14:00h - Visita do padre aos enfermos
19:30 – Santa missa – Comunidade São José - Tabaranas

04 DE DEZEMBRO – QUINTA-FEIRA

15h às 18:40 – Adoração ao Santíssimo – Matriz São Francisco
17h às 18:30 – Confissões e Atendimentos
19h – Santa Missa – Matriz São Francisco de Assis

05 DE DEZEMBRO – SEXTA-FEIRA

19hs – Santa Missa - Com. São Benedito – Estância Suíça

06 DE DEZEMBRO – SÁBADO

9:30 às 11:30 – Confissões e Atendimentos
17h – Santa missa – Com.São Benedito – Estância Suíça
19h – Santa Missa e Primeira Eucaristia – M.São Francisco

07 DE DEZEMBRO – DOMINGO

08h – Santa Missa – Matriz São Francisco
10h – Santa Missa – Comunidade São João Batista – Nova Serra Negra
17hs - Santa Missa – Capela Bom Jesus - Leais
19h – Santa Missa e Primeira Eucaristia Comunidade de Santa Edwiges – Alto das Palmeiras

Padre André Luiz Rossi - Pároco

PARÓQUIA . Nossa Senhora do Rosário

DIA 28/11-SEXTA-FEIRA

7h:30: Santa Missa -Igreja Matriz
14h:30: Atendimento do Padre (confissões e aconselhamentos)-Secretaria
15:00h: Hora da Misericórdia-Igreja Matriz
19h:30: Jantar e show de prêmios-Salão Paroquial

DIA 29/11-SÁBADO

9:00h: Atendimento do Padre (confissões e aconselhamentos)-Igreja Matriz
19:00h: Santa Missa -Igreja Matriz

DIA 30/11 – DOMINGO- 1º DOMINGO DO ADVENTO

7h:30h: Santa Missa – Igreja Matriz
10:00h: Santa Missa - Igreja Matriz
18h:30: Santa Missa- Igreja Matriz

DIA 01/12 – SEGUNDA-FEIRA

7h:30: Santa Missa – Igreja Matriz
19h:30: Grupo de Oração-Igreja Matriz

DIA 02/12 – TERÇA-FEIRA

15:00h: Terço da Irmandade São José – Igreja Matriz
19:00h: Santa Missa -Igreja Matriz

DIA 03/12 – QUARTA-FEIRA

7h:30: Santa Missa – Igreja Matriz
14h:30: Atendimento do Padre (confissões e aconselhamentos)-Secretaria
19h:30: Terço dos Homens-Igreja Matriz
19h:30: Santa Missa Comunidade Santa Cruz-Bairro Ramalhada

DIA 04/12 – QUINTA-FEIRA

7h:30: Santa Missa -Igreja Matriz
19h:30: Santa Missa Comunidade Nossa Senhora Aparecida-Bairro da Serra

DIA 05/12 – SEXTA-FEIRA

14:00h: Adoração ao Santíssimo Sacramento -Igreja Matriz
15:00h: Santa Missa Votiva ao Sagrado Coração de Jesus-Igreja Matriz
19h:30: Jantar e show de prêmios – Salão Paroquial

DIA 06/12 – SÁBADO

9:00h: Atendimento do Padre (confissões e aconselhamentos) -Igreja Matriz
17h:30: Santa Missa Comunidade Nossa Senhora de Fátima-Bairro Refúgio da Serra
19:00h: Santa Missa – Igreja Matriz

DIA 07/12 – DOMINGO

7h:30: Santa Missa -Igreja Matriz
10:00h: Santa Missa – Igreja Matriz
11h:30: Batismo- Igreja Matriz
18h:30: Santa Missa- Igreja Matriz

Pe. Cesar D. de Oliveira - Pároco

Armando Guidetti

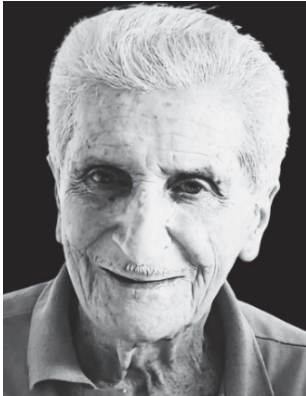

Faleceu no dia 24 de novembro, aos 94 anos, o Sr. Armando Guidetti. Deixa a esposa Vilma Martins Guidetti, e as filhas Marly e Roseli. Residia no centro.

Cícero Gonçalves dos Santos



Faleceu no dia 21 de novembro, aos 66 anos, o Sr. Cícero Gonçalves dos Santos. Deixa a esposa Clarice Borgo de Barros Santos, e o filho Gabriel. Residia no Jardim Santa Maria.

José Carlos Gianini



Faleceu no dia 22 de novembro, aos 71 anos, o Sr. José Carlos Gianini. Deixa a esposa Elizabeth Ap. Belarmino Gianini, e os filhos Gustavo, Juliana e Bruno. Residia no Bairro das Palmeiras.

Ana Maria dos Reis



Faleceu no dia 22 de novembro, aos 50 anos, a Sra. Ana Maria dos Reis. Deixa os filhos Ana Beatriz, João Gabriel, Vitória e Adrielli. Residia no Alto das Palmeiras.

• Necrologia

SOCIEDADE TEOSÓFICA NO BRASIL

Escola de Verão

2026

Teosofia e Justiça Social

21 a 25 de Janeiro

HOTEL GOLDEN PARK

Foz do Iguaçu - Paraná

goldenpark

INTERNACIONAL FOZ & CONVENÇÕES

RESERVAS DE HOSPEDAGEM

(61) 3226.0662

sociedadeteosofica.org.br

Condições garantidas até 2/11

SOCIEDADE TEOSÓFICA NO BRASIL

IGREJA Presbiteriana DE SERRA NEGRA

DOMINGOS

• 09h30 - ESCOLA DOMINICAL

• 19h00 - CULTO A DEUS

RUA AMPARO 82 - SERRA NEGRA-SP

Festival Aberto de Natação movimentará piscinas do SNEC neste sábado

Atletas de diferentes categorias participam das provas, que terminam com uma programação festiva no clube

O Setor Aquático do Serra Negra Esporte Clube (SNEC) realiza o Festival Aberto de Natação SNEC Aqua. O evento, que será realizado neste sábado (29), tem início previsto para as 9h. As provas de natação acontecerão tanto na piscina aquecida (interna) quanto na piscina externa, de 25 metros, envolvendo atletas de todas as idades, das categorias Mirim a Sênior. Segundo a direção do clube, a proposta é incentivar a prática esportiva e promover momentos de confraternização entre os participantes. Vale destacar que todos os nadadores inscritos receberão medalhas de participação e que, após as baterias, o clube preparou uma festa com pipoca, algodão-doce e brinquedos infláveis, garantindo diversão para toda a família.

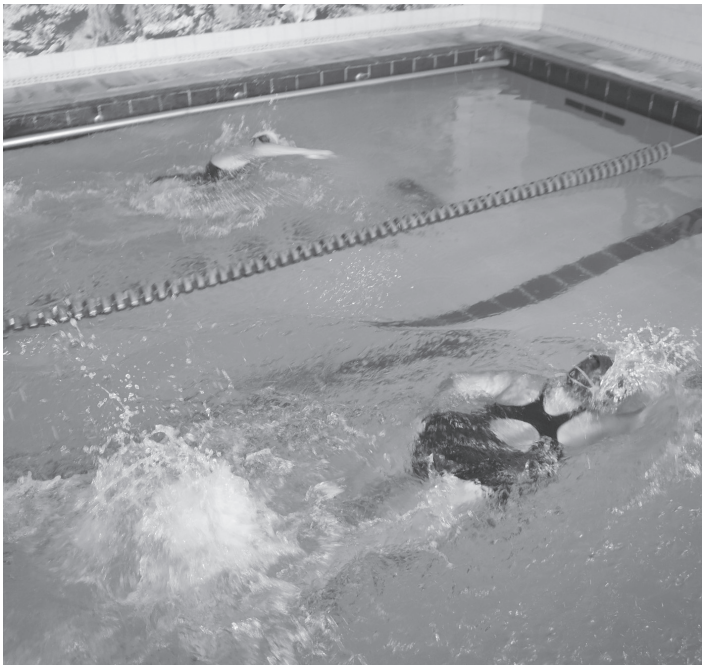

As provas serão realizadas nas piscinas internas e externas do clube | Assessoria de Imprensa SNEC

Copinha 2026 terá 128 equipes, 30 sedes e estreia de 23 clubes

Flamengo fica fora da mais tradicional competição de futebol de base do país

A Federação Paulista de Futebol (FPF) definiu os participantes e as sedes da Copa São Paulo de Futebol Júnior 2026, o mais tradicional torneio de base do país. A próxima edição terá 128 equipes, distribuídas em 30 cidades-sede, e contará com 255 partidas, todas com transmissão pela TV ou pela internet. A grande final está marcada para 25 de janeiro, data em que se comemora o aniversário da capital paulista. Três municípios estreiam como sedes da competição: Araçatuba, Cosmópolis e Patrocínio Paulista. A Copinha também registra a entrada de 23 novos clubes, como Águia de Marabá-PA, Araçatuba-SP,

Athletic-MG, Batalhão-TO, Centro Olímpico-SP, entre outros. A principal ausência desta edição será o Flamengo, que optou por não disputar o torneio. Com a agenda cheia já no início do ano, incluindo o Campeonato Carioca, os Estaduais de base e o início da Série A do Brasileirão, o clube deverá utilizar boa parte do elenco sub-20 nas primeiras rodadas das competições profissionais, inviabilizando sua participação na Copinha. Maior vencedor da história do torneio, o Corinthians segue na liderança com 11 títulos, seguido por Fluminense, Internacional e São Paulo, cada um com cinco conquistas. Atual campeão, o São

Paulo chega à edição de 2026 defendendo o título obtido em 2025, quando venceu o Corinthians por 3 a 2 na final. Os grupos da Copinha 2026 foram disponibilizados pela FPF na internet, e podem ser conhecidos acessando o documento online por meio do QR Code:



Chama olímpica é acesa na Grécia e inicia percurso rumo aos Jogos de Inverno Milão-Cortina 2026

Jogos Olímpicos de Inverno têm início em fevereiro do próximo ano



Atletas Petros Gkaidatzis (Grécia) e Stefania Belmondo (Itália) são os destaques esportivos da cerimônia de acendimento da Chama Olímpica | Olympics.com

A chama olímpica dos Jogos de Inverno Milão-Cortina 2026 foi acesa na manhã da última terça-feira (26) durante cerimônia tradicional realizada em Olímpia, na Grécia. O ato marca o início oficial do revezamento da tocha, que culminará na Cerimônia de Abertura em 6 de fevereiro de 2026, no Estádio San Siro, em Milão, na Itália. Como determina o protocolo, o acendimento ocorreu diante do Templo de Hera, utilizando um espelho parabólico para concentrar os raios solares e gerar o fogo

olímpico, método adotado simbolicamente para remeter às origens da competição na Grécia Antiga. O primeiro condutor da tocha foi o atleta grego Petros Gkaidatzis, medalhista de bronze no remo nos Jogos de Paris 2024. Ele repassou a chama à italiana Stefania Belmondo, uma das maiores atletas da história do esquí cross-country, dona de dez medalhas olímpicas. Belmondo também foi responsável por acender a pira dos Jogos de Inverno de Turim, em 2006, última vez em que a Itália

sediou o evento. A chama permanecerá em solo grego pelos próximos dias, percorrendo diversas cidades até chegar a Atenas, onde o revezamento se encerra no histórico Estádio Panatenaico. Depois, a tocha seguirá para a Itália, com chegada prevista para 6 de dezembro, passando por Roma e pelo Vaticano. A partir daí, o fogo olímpico seguirá por 60 dias pelas 20 regiões italianas, até alcançar Milão, onde inaugurará oficialmente os Jogos Olímpicos de Inverno Milão-Cortina 2026.

Bola na Mão

Por Moisés de Camargo



O primeiro tetracampeão

Sessenta e cinco anos depois, o Brasil terá o primeiro time quatro vezes campeão da Taça Libertadores da América. Pode parecer absurdo isso para o país pentacampeão do Mundo de seleções, mas vários fatores explicam essa história. A primeira delas é o Santos Futebol Clube. O time que abriu mão de jogar a competição, após ser bicampeão, para excursionar pelo Mundo, ou mesmo priorizar competições nacionais, em tempos de Libertadores que pareciam mais uma batalha do que um jogo de futebol. Quem assistir os antigos vídeos dos duelos contra Peñarol e, principalmente, Boca Juniors, vê a olho nu o quanto Pelé e companhia apanhavam dentro do gramado. Nos anos 1970 e 1980, vencer a Libertadores não

parecia algo tão pomposo. O São Paulo Futebol Clube ressuscitou essa vontade de vencer a competição sul-americana no quase tricampeonato consecutivo, entre 1992 e 1994. Até 2018, os argentinos tinham uma enorme vantagem sobre os brasileiros. De 2019 para cá, o crescimento financeiro do futebol brasileiro colaborou para o domínio. Hoje, Flamengo e Palmeiras tem orçamento 5 vezes maior do que qualquer time argentino, por exemplo. São times com elenco de seleção que, se mantiverem a forma de administrar, deverão dominar ainda mais o futebol sul-americano. Quanto ao jogo, acredito que o time carioca tem vantagem por ter opções melhores de banco e por estar em ascendência num momento crucial no ano. O Palmeiras é time cascudo,

e aposta as fichas no triunfo na Libertadores para levantar ao menos uma taça de grande porte na temporada. O domínio dos últimos anos também colocará pela primeira vez o Brasil na frente do ranking de título. Será o de número 26, na Copa, ultrapassando os 25 dos times argentinos. **SOBE** **Futsal Feminino - A nossa Seleção está dominando na Copa do Mundo de Futsal para Mulheres. É a primeira organizada pela Fifa e, pelo jeito, a chance é grande de título.** **DESCE** **Atlético-MG - Jogo para esquecer. O Lanús é um dos piores times que já vi ser campeão na história do futebol sul-americano.**

Monte Alegre do Sul tem 15 atletas na disputa dos Melhores do Ano da FPKI

Cerimônia ocorrerá em São Paulo, no mês de dezembro

Após 10 etapas, Monte Alegre do Sul garantiu 15 karatecas classificados para a competição de Melhores Atletas do Ano da Federação Paulista de Karatê Interestritais (FPKI). O evento será realizado no dia 14 de dezembro, no Ginásio do Ibirapuera, em São Paulo, reunindo os seis primeiros colocados do ranking em cada categoria, nas modalidades Kata e Kumite. Além do expressivo número de classificados, o município viverá um momento inédito, já que pela primeira vez, um atleta monte-alegrense participará do “Juramento dos Atletas” durante a cerimônia oficial de abertura. Os atletas classificados são:

- | | |
|-----------------------------------|----------------------------------|
| Enzo Faria – Kata e Kumite | Pedro Amaral
Kata e Kumite |
| Vanessa Faria – Kata | Sophye Emanuely
Kata e Kumite |
| Yago Alexandre
Kata e Kumite | Luiz Gustavo – Kata e Kumite |
| Sofia Salgado – Kata | Gabrielly Oliveira – Kata |
| Caio Salgado – Kata e Kumite | Maria Clara – Kata e Kumite |
| Luana Machado – Kata e Kumite | |
| Enzo Carvalho – Kumite | |
| Isabela Stafochi
Kata e Kumite | |
| Pedro Miguel
Kata e Kumite | |
| Anair Amaral
Kata e Kumite | |

Segundo Regiane Cândido, do setor de Esportes do Município, o desempenho dos karatecas sul-montealegrenses “demonstra o crescimento da modalidade no município e reforça o compromisso das equipes e treinadores com a formação esportiva e disciplinar dos jovens talentos”. Monte Alegre do Sul segue, assim, consolidando sua presença no cenário estadual do karatê.



Karatecas sul-montealegrenses se destacam no cenário esportivo paulista em 2025 | Prefeitura de Monte Alegre do Sul

desde 1933

SAPATARIA
GODOY

Esportes e Calçados

MATERIAL ESPORTIVO

Mesa de Ping-Pong | Mesa Pebolim
Chuteiras e Society | Bolas de Futebol
Botas | Jogo de Bocha | Óculos de Natação
Raquete para tênis | Jogo de camisa
Calçados | Chapéus | Tapetes de Couro | Tatame

Loja 01: Rua Cel. Pedro Penteado, 560
Centro - (19) 3892-2681

Loja 02: Rua 9 de Julho, 83
Centro - (19) 3892-4689

Fundo Social encerra ciclo de palestras de 2025 com balanço positivo e grande participação popular

Temas tratam da importância dos cuidados com a saúde mental

O Fundo Social de Solidariedade de Serra Negra concluiu, em novembro de 2025, o ciclo de palestras dedicado aos cuidados com a saúde mental dos moradores do município. Ao longo do ano, a entidade promoveu quatro encontros, realizados em maio, julho, setembro e novembro, seguindo o calendário especialmente preparado para fortalecer ações de acolhimento, informação e conscientização sobre bem-estar emocional.

As atividades aconteceram sempre às terças-feiras, no período noturno, na sede do Fundo Social, com entrada gratuita e aberta ao público. As palestras foram conduzidas pelo psicólogo Maurício

Barros, profissional com formação em Psicologia e pós-graduação em Psicanálise, Filosofia e Teologia, que atua como psicólogo clínico e professor.

De acordo com o Fundo Social, “a abordagem acessível e fundamentada do profissional contribuiu para ampliar o diálogo sobre temas essenciais da saúde mental de todos os serranos”.

ENTRE OS TEMAS ABORDADOS NO CICLO DE 2025, ESTIVERAM:

Maio - Criando um ambiente de afeto

Debateu-se a importância das relações familiares e sociais como base para o equilíbrio emocional.

Julho - Preocupações e ansiedades

Os participantes refletiram sobre os impactos da rotina moderna no aumento da ansiedade e estratégias para enfrentá-la.

Setembro - A importância da saúde mental

O encontro reforçou a necessidade de olhar para o bem-estar emocional com a mesma seriedade dada à saúde física.

Novembro - Chegadas e partidas

A palestra final tratou dos ciclos da vida, lutos e despedidas, promovendo orientações sobre adaptação e ressignificação. Segundo a entidade, o ciclo de 2025 alcançou excelente adesão do público, demonstrando a crescente demanda por espaços de conversa e orientação sobre saúde emocional na comunidade, além de estimular o autoconhecimento, fortalecer vínculos e ajudar moradores a lidar com desafios cotidianos. Vale lembrar que as atividades foram realizadas de forma totalmente voluntária pelo palestrante.

A entidade destaca que iniciativas como essa são fundamentais para ampliar o acesso à informações de qualidade e promover a cultura do cuidado: O ciclo de palestras, além de oferecer suporte à população, consolidou-se como um importante instrumento de prevenção e promoção da saúde mental em Serra Negra.



Participante voluntário, psicólogo clínico e professor Maurício Barros foi o responsável pelas palestras ao longo do ano | Prefeitura de Serra Negra



Dra. Andrea Cristina M. Guizzo

Cirurgiã Dentista

Especialista em Ortodontia e Odontopediatria

CROSP - 71750



Rua dos Expedicionários
376 – Centro – Serra Negra

(19) 3892-4749





PARABÉNS

NELLO HENRIQUE

Meu filho, no dia 26 de novembro você completou 10 anos de idade. Já é uma década de vida, e nós não podemos deixar de nos emocionar ao perceber o quanto você cresceu. Você é a maior razão da nossa felicidade, e poder acompanhá-lo amadurecendo é uma bênção para nós.

Temos um orgulho enorme de tê-lo como filho, e conte sempre conosco. Que Deus lhe abençoe sempre. Te amamos!

Seu pai, Nello Dallari Gianotti, sua mãe, Graziela Godoy Gianotti, e toda a família.



Especial

BODY SPLASH

SHOW DE PRÊMIOS

17 ANOS

BLACK Friday

BLACK FRIDAY





Carned

c/ 200mL

de R\$ 65,00

por R\$ 49,50



Giovanna Baby

c/ 260mL

de R\$ 33,70

por R\$ 25,95



Eudora Instance

c/ 200mL

de R\$ 69,40

por R\$ 52,95



Labotrat

c/ 190mL

de R\$ 33,95

por R\$ 24,20



Dermachem

c/ 200mL

de R\$ 14,50

por R\$ 9,95



New York Kiss

c/ 200mL

de R\$ 33,40

por R\$ 25,95



LabPop

c/ 190mL

de R\$ 42,95

por R\$ 32,95



New York Shine

c/ 250mL

de R\$ 47,40

por R\$ 35,95

Oferas válidas para a semana de 29 de novembro a 05 de dezembro de 2025 ou enquanto durarem os nossos estoques. Imagens meramente ilustrativas.

Fideliza

PROGRAMA DE FIDELIDADE

Quem fideliza, economiza!

Faça o seu cadastro.



ÁGUAS DE LINDÓIA: Av. Monte Sião, 626 | Bela Vista | (19) 3824-5200 | 19 3824-5200

LINDÓIA: Av. 31 de Março, 585 | Centro | (19) 3898-3087 | 19 99806 4132

SERRA NEGRA: Av. Bernardino de Campos, 349 | Centro | (19) 3892-7719 | 19 99983 8050



DISK POPULAR

Fideliza

PROGRAMA DE FIDELIDADE

Horário de Funcionamento: Serra Negra de segunda a sábado das 8h às 19h | Águas de Lindóia e Lindóia de segunda a sexta das 7h às 22h e sábado e domingo das 8h às 20h